朝鮮日報
十七日夕刊八面
京城府堅志洞 朝鮮日報社
代表電話光化門二三〇〇番

時評

就職混戰

×四百二十九人인 專門學校卒業生에 日本人數가 三倍强으로되엿다 京城醫專七十九人의卒業生에 朝鮮人이十五人 高工五十三人에 朝鮮人은十人 高商七十六人에 朝鮮人十二人 高農四十七人에 朝鮮人十七人 京城帝大一百十七人에 朝鮮人이十六人으로 日本人이合計三百二十九名인데對하야 朝鮮人은一百人으로서 그외二個校에相當하다 더욱히이러한卒業生率을決定하는 入學在學의率이 언제나 一定한比率로 執定되어 거의움즉입이업는터이며 이것이問題 되는바이다 해마다의入學志願者와 및應試生中에 一定한比率의朝鮮人이 入學되고잇다

×城大의法文學部만은 朝鮮人이 三十一人으로 六十四人의日本人에對하야 三割二分强의比로되어 그것이最高率이어니와 高工 高商 高農 醫專및城大醫學部等은말안되는小數이다 高工에잇서土木科에는 朝鮮人이 全無한터이니 이는志望者의趣向이 이편에적은것도 一因일것이려니와 朝鮮의首府인京城의各個의最高學府에서 朝鮮人은마치 遠方의出洋留學者와가튼 現狀을보이고잇다 더욱히그나마의 少數의卒業者가 就職에잇서도 뒤채기될으로도 모처럼實業上의技術을배우고서도 나아가就職의길이적고 물러와自營의術도적어서 致業을잡어 그生活을궁여가게되니 이는一種의受難相이다 高農에잇서 農科만이日本人十七 朝鮮人十二人으로 甚大한差異가업는것은 農業民인朝鮮人의社會에서 오히려朝鮮人을 要함

×이치지아니함에 因함이려니와 外他에잇서 全然局限된範域에 壓縮되어잇는것이朝鮮人青年智識群의 당하고잇는現況이다

×이就職問題에關하야朝鮮人은 自己의技術부터優秀하게하여야할것은아무렴에 鄕土人으로서의 優先權을要하게되어야한다 어느機關에고自己의意識부터 堅固하게가지고 그리고職業人으로서의進出을銳衝으로하여야할것이다 不合理일것이다 不合理에關하야 그非難을리는것은 必然한맨처음의出發일것이다 그러나就職의差異는 그入學의差異에서부터 벌서決定된것이다 現下各官立專門學校에오즉 法專만이 朝鮮人으로一定한 高率을 保全하고잇다 法學그것이實際生活職線에는 얼마큼非直接的이다

無情한社會

朝鮮은 人情나라라고 歸女子들이흔히짓거린다 自己돌이아닌데에 빌붓는말이다 바로이서 隣히非人情의일이 行廊사리하는아을에엇섯다 난지六個月된 죽젓는夫婦가 죽어가는生命을엽고몰닷어살든집에서 쏫겨나서두어곳彷徨하는동안 어린生命은죽고 무듬데는업섯다 갑싼感傷은禁物이나 非人情인것은가릴수가업다 집에서죽엄이나는것을실혀함은 東西가가틀것이다 그러나죽게된어린生命을 등에업히어쏫처내보내어 嚴多에그목숨을재촉하니 非人情임에도 넘우無知한일이다 그는或自己들의 어린生命을 엇지서그리할닌가? 악긴답시구 돌이어남에게殘忍한處置를하는것은 間接으로 長上愛 人類愛에 넘우病的인 또畸形的인發露인것을볼수잇다 朝鮮社會여몬에 걱정스러운일이다

歐洲政局의不安 獨佛反目을暴露

不遠開催될國際聯盟理事會 重大波瀾을豫想

【巴里十五日發】 第二回歐洲聯盟案硏究委員會는十六日부터 發案者『색리앙』外相을議長으로 하야『제네바』에서開會되고繼續하야十九日에는國際聯盟理事會가開催될터이나 그러나世人의注意는理事會方面으로多分히向하는터이니硏究會의事業은規模가非常히크고前途遼遠함으로容易히進展되지안흘것가티 이에反하야理事會는相當한波瀾을豫想케하고그結果歐洲國際政局의不安한現狀을暴露케될것갓다 即理事會의 第一問題는 上部『실레시아』의少數民族問題로 獨逸政府가內政上關係로只今外지엽든强硬한態度를보이는中이요相對便인波蘭도 『크루휴ㅣ스』獨逸外相에對하야『쓰아레스키ㅣ』外相을내세워어 되야지든지抗爭的態度이다 此紛爭은直接獨逸과波蘭의紛爭에不過하지만內容的으로는平和條約改訂問題에關聯하야結局獨逸系와佛國系의對陣으로된다 그리하야彼此사히조케지내자는歐洲聯盟案硏究委員會가되든니 여對立國家間의反目을餘地업시暴露케된다면이얼마나苦笑를禁치못할事實이라

『뿌리앙』氏의 悲壯한演說

歐洲聯盟案協議會서

【壽府十六日發】 佛外相『뿌리앙』氏提唱의歐洲聯盟案에關한協議會는十六日午前十一時부터開催하얏는데『뿌리앙』氏는聯盟案의緊要한것을述하야

이제余等은聯盟하는가滅亡하는가둘中의하나를擇하지안흐면안되는時期에際會함에이르고잇다

고演說하얏다

紡績業者工場閉鎖로 五十萬職工放逐當해

『랑카시아』綿業罷業交涉決裂로

【만체스터ㅣ十七日發】 擔當家戰問題로惹起된英國綿業中心『랑카시아』에잇서서의罷業은本日交涉이全然決裂되야紡績業者聯合理事會는十七日正午부터一齊工場閉鎖를通告하야五十萬의職工은放逐을當하얏다

國際裁判長에 安大使被選

【헤그ㅣ十六日發】 常設國際司法裁判所第二回判事(定員十五名)選擧의最高點으로當選된前駐佛大使安達峰一郞博士는本日裁判長에選擧되얏다

奉天側의注文한 機關車

●外國으로부터●運送해와●

【奉天十六日發】 東北交通委員會가昨秋『체코스로박키아』에注文한新開線使用의機關車二十四輛中四輛은十五日秦皇島에陸揚되얏나남은二十輛은北寧線使用의機關車二十輛과共히數日中에到着할豫定이다右四十四輛의機關車는滿鐵이『체코스로박키아』의『스코다』會社보담도安價로入札하얏는데도不拘하고交通委員會는유달리『스코다』會社에注文한것이다

治外法權問題 近近列國에督促

◇…國民會議前에解決을企圖

【南京十六日發】 法權回收問題에關하야政府關係當局은五月國民會議開催前外지에엇더케해서라도解決을지을라고議會에서하고잇는데外交部에서는二月에드러가英米等六個國에決然히交涉再開를督促하기로決意하고其解決方法으로는今回司法院은外交部와共同으로在中外人訴訟法을起草하기로決定하얏다又漢口同租界回收에對하야서도또한同樣으로日本佛國으로부터交涉應諾의回答을아즉接하지안엇슴으로 本年初頭에督促할豫定이엇는데輕擧를憂慮한王正廷氏는今次北上하는機會에佛國西方面과本問題에關하야諒解를求하고日本에는歸京後重光代理公使와會見을促하기로決定하얏다고外交部當局은말한다

南墨國의激震

死者一名負傷二十

【멕시코·시틔ㅣ十五日發】 十四日夜南멕시코地方一帶를撤退한激震의被害는只今外지判明된바로는死者一名負傷者二十名이다

王正廷氏 赴平目的

【北平十六日發】 王氏風說을否定 天津白義界回收次로天津에와잇는王正廷氏는十六日午後七時半北平에到着하얏나氏는記者에對하야今次來平은『單純한私務에不過하고法權回收等에關한것은아니다』고其來意를說明하얏다

國際聯盟서 中國에調査員派遣

蔣介石氏의依囑이잇섯기때문에 中國財政再建이使命

【東京電】 中國財政再建의目的으로서國際聯盟은聯盟經濟財政部長『쏴ㅣ·아떠ㅣ·쏠라ㅣ』氏를中國에派遣하기로內定하얏다는報道가잇는데右에關하야十六日佐藤事務局長으로부터外務省에達한公電에依하면去八日蔣介石氏로부터聯盟事務總長『또라몬드』氏에對하야電報로써

一、現下의世界的不況이中國經濟界에 及하는影響에 關하야『쏠라ㅣ』氏의意見을듯고저한다는同氏의印度出張(歸路二十五日이미倫敦出發)하는歸路에中國을訪問하야주기를바란다는것

一、內河의航行權問題等에對하야調査報告를依賴하고심흐니聯盟交通部長을中國에派遣하기를바란다는것

을依囑하얏슴으로『또라몬드』氏는此에對하야來十八日의聯盟理事會의承認을經由할것을 條件으로右要求를承諾한다는旨의返電을發한것이라고그리고內河航行問題에關하야는未來부터日英兩國의利害關係가잇슴으로서聯盟에서는此點을愼重히考慮한結果結局聯盟派遣의調査員은關係國相互의權利或은發本을尊重하는趣旨下에諒解를하야交通部長도派遣할것을容認한것이라고

十億弗借款問題 權威업는一種假說?

英米財政家는一笑에붓처

【東京電】 加奈陀商務大臣『스틔븐스』氏提案下에英米加三個國의中國에對하야十億弗借款을한다는許可具體化說에關하야十六日確實한方面으로부터의消息에依하면米國의有力財政家는『對中借款의件은何等相談을受한事가업고今日의現狀에잇서서中國에如斯한借款을할수잇는點에到達하야잇지안타上院議員『핏트만』氏의對中銀借款案도贊成하기어렵다』고此를一笑에附하고잇다 一方英國有力財政家도本件에對하야 此는元來米國銀行家의提案으로된것인데全然관계업는것이다 이러라서 英國銀行家는此等에對하야會合에參加한事實이업고一個의價値도업는問題라고말하는수박게업다고言明하고잇다 따라서以上과如히英米兩國의財政家의言明한바에依하야보면十億弗借款은全然權威업는假說이라고할에이르럿다고

依然軍備全廢를 勞農側서希望

關係各國에態度表明

【莫斯科十五日發】 目下各國間에서審議中의軍縮會議의議長場所, 開催期等에關하야英, 獨, 佛, 日, 伊等의各國에對하야各該國駐在勞農代表로부터去十四日夜外務人民委員部로부터同文의發表가잇섯다 露國은玆에表明한바와갓치軍備의全廢나乃至極度의制限을主張하는바이다 從來此軍縮에立脚하야 會議의議長은選擧에依할것이오 그選擧는總會에서할것이며 場所는各代表가自由로意見을發表할수잇는곳이면쯧타

反英運動 軍隊와衝突

◇…負傷者二百名

【봄베이十六日發】 印度의反英運動은數日前부터再次惡化되야왓는데本日은『쇼라뿌ㅣ』에서戒嚴令의執行된反英運動者四名의處刑에對한抗議로 『쇼라뿌ㅣ』市를計劃하고警官隊及應援의軍隊와衝突하얏는바多數外지에負傷者約二百名을내인大騷擾를惹起하얏스나即時鎭壓되얏다

共軍討伐에 北方軍利用

中央直轄軍― 四分의二가出動

【漢口十六日發】 第十八師張輝瓚第五十師譚道源兩軍이江西省에서共軍때문에全滅되것을爲始하야共軍의勢力이增大한것은中國開國以來未會有의狀態임에鑑하야總司令部는元北方軍을共軍討伐의前線에出動키로決定하고이미四十七、四十三의兩師가湖南經由前線에向하고又새로히河西北軍孫連仲軍을江西省에派遣하얏다이제야共軍討伐에中央直轄軍의四分의二가派遣되고其他約二十萬의軍隊가派遣되어잇는狀態이다

國民同志會 全國大會

大阪中央公會堂서

【大阪電】 國民同志會全國大會는十六日午後六時半부터大阪中央公會堂에서開會하고武藤會長以下濱野、森本、八木、中田의各代議士其他黨員一千餘名이參集하고田中讓氏를會長으로推擧하야

一、救護法實施外四項의決議
一、財政經濟政策의根本的再建의特別決議

並宣言을可決하고閉會한後繼續하야演說會에옴겨森本、鷲野兩代議士의演說이잇슨後武藤會長의內閣糾彈演說이잇섯고盛會裡에午後十時過散會하얏다

共同的 經濟行動委員會

十七日부터開催

【壽府十六日發】 國際聯盟의共同的經濟行動委員會는十七日開催 共同하야關稅休日協定問題及此에露國及土耳其를參加시키는與否에對하야審議를할豫定이다

國際聯盟本部移轉說

壽府에서維也納으로! 佛國은移轉案에贊成

【巴里發】 國際聯盟의創設以來總會를開하기를이미十一回이오宏壯한聯盟新會館의建築도着着工事가進捗中인데玆에聯盟本部를瑞西以外의國으로옴기자는運動이擡頭하고잇다 最近維也納의市長並奧太利聯盟協會는來十九日부터壽府에서開催될聯盟理事會에對하야一九三二年內에開催될豫定인一般世界軍縮會議를奧太利의首都維也納에서開催하자는決議를發送하야우선此運動의先鞭을들엇다勿論外交上의意義를重히하야奧太利政府는此決議에參加하지안엇스나大盜維也納이聯盟一部의 所在地候補에擧하여온것은 오래전일로더욱히壽府에는 一般世界軍縮會議에參集할 各國代表, 專門家, 秘書, 及新聞人等거의五千人에達하는多數의사람을取容할호텔이나下宿이업슴으로 此際斷然奧太利가世界軍縮會議의會議地로되는것은結局聯盟一部移轉의前提라는 當地識者의一致한見解이다 거긔에서聯盟移轉에關한佛國當局의意嚮은大體當時의敵國奧太利에의移轉에反對를하는가하면그러치안타

第一로萬若聯盟本部가維也納으로移轉되면所謂『안슐루스』도알려지는 獨奧併合問題가自然消滅되리라는것이 우선佛蘭西의移轉案贊成의理由이고

第二는瑞西가어듸外지든지永世中立을嚴守하야佛蘭西와小協商國側이聯盟下에 國際軍을設置하라고하는案에頑强히反對하야왓는데 萬若聯盟이奧太利에移轉되면佛蘭西多年의 맘이實現되리라하야聯盟移轉說이佛蘭西의支持로意外에勢力이잇게되얏다

英印圓卓會議 其成果에對야하

印度側委員의― 失望的演說

【倫敦十六日發】 本日의圓卓會議에서印度側代表는左와如히會議의成果에關하야失望的演說을하얏다

『뻥갈印度敎徒代表『빠스ㅣ』

圓卓會議의結果는印度의大部分大衆의 理想과써러진者이다

回敎徒代表『하사인』氏

『印度에自治權을附與치안는憲法은總히無力하다』

又印度諸王侯도

『吾等은印度憲法의眞體를보지못하는限印度聯邦에는參加할수업다』

印度人의 運動과밋그將來

弱少民族運動의展望

【十四】 李如星

印度의將來(續)

昨年一月英國人은말하되『印度問題는 吾等의聰明과 勇氣에對한큰試鍊이다 萬一吾等이아모것도하지안는다면 이雄細亞帝國의存在는 다음十二個月間으로서終了되고말것이다』라한바와가티 印度의動搖는英帝國存在에對한 一大威脅인同時에英國人의 모든智慧는 이印度問題解決에 集注되고잇것다 過去二回의 印度改革도 이가른적정外敎이오 今春으로서또다시改革하라는것도 이焦燥에서나온것이다 그러나 再昨年『라호ㅣㄹ』印度國民會議에서 印度의獨立을決議한것은 버거운印度統治에 허덕이고따리가든英國人으로하여곰『덕쫏든개집웅처다보기』格이되게한것이니 그決議가 비록印度의極右派政黨인自由黨、參加치안코回教徒側에서또한만히이에參加치안엇다할지라도 二億二千萬의印度敎徒와 回敎急進派와其他印度急進派가 모조리이에加擔한것이매 그全印度的意義는조금도喪失되지안엇다 그리고或는 同決議가七七票對一三四票인것을들어 印度人全部의意思가안이라하는바이나 이는自治派存在의事實을말하는것일지언정印度人의 最多數意見이 獨立에잇다는것은否認치못한다 印度에는日本의穢多나 朝鮮의白丁과가튼七千萬의最賤階級이잇는바 이것을『언텃처에블』(不可近)或은『언더떠ㅣ그』(狗以下)이라부르나 其歐兒『의며갈』朝以前으로부터 가장賤待를바더오든 이階級은 英國이印度를統治케됨에 이르러비로소 平等權을엇게되엇슴으로 彼等은印度가두번째印度人의 印度되지안키를所願하고 恒常英國統治로부터離脫코저하는 모든運動을厭忌하야『사이몬』委員會를反對할때에도 彼等은今日以上의 印度人權利를伸張식힐가켜어하야反對하엿든것이라는것을보면印度『모로스』人이라할만하다 彼等의無知蒙昧한것을自他가共認하는바이지만은英國人은回敎徒의右派와 이어먹러처에볼』과 其他反印度敎的諸派를 주서모거서『印度人은 獨立을反對한다』하든 前提를 세우고『印度는 獨立할수업다』하는結論을 짓고저하엿다 그러나이가튼荀且한解釋은 英國人自身으로도『宣傳用의解釋』以外에는아모 意義가업섯다 더욱히再昨年『라호ㅣㄹ』國民會議의獨立決議는 一九一六年同會議의自治決議 一九二七年同會議의獨立決議를 뒤니어決議된것임에同會議로서는두번재인決議나바 一九二七年의獨立決議는最高綱領的意味의決議나하면 一九二九年의獨立決議는 行動綱領的意味의決議인것만큼 實際에잇서서는 一九二七年決議를不過한것임으로 그보다擴大한며不過한歷史的決議에對하야 리갑흔歷史的決議는것은 도리혀英國政治家의 庸劣을 暴露한것이라할것이다

印度에는獨立派 自治派가잇는것만은事實이다 獨立派에는『간듸』派가잇고『네르』派가잇고 또社會主義的諸××派가잇에同流하는터이며 自治派에는『사프르』와『진나』派(大槪는『안되』等의『콩그레스』黨과 對時하는自由黨에屬하는者도잇서英印圓卓會議에出席한者는 大槪이派이다』 等잇는바 前者와後者사히에는 圓卓會議를 두고서도以上兩派에對하야 엇더한態度를 取하고잇는가 彼等은일즉部落問題를 逐着하야 自由共和兩黨을 挾하여본經驗을 가젓스니 左派는 擁護하고右派를壓迫하든그常套手段이 果然印度에서는데케뇌엇나?

八面峯

○列國의對中銀借款說을米財界의某有力者는鼻笑에붓처
○그옴옴이속을누가알고?
○國際聯盟本部移轉說이擡頭 바야흐로政略戰은開始?
○佛國이此案에大擧贊成하는것을보면、이도옴옴이속!
○『랑카시아』綿業罷業者工場閉鎖로五十萬職工失職狀態!
○勞働黨內閣에도또한개의두통거리!

本報押收

十七日附本紙三千六百八號는 記事中當局의忌諱에 걸니어、押收를當하얏기로該記事만削除하고號外를發行하야配付하얏삽기玆에謹告하나이다

朝鮮日報社

婦人公論

二月異性間の友情號

婦人公論は現代婦人の情操と智識を充たすモダン・バイブルです。讀まぬは末代迄の恥です

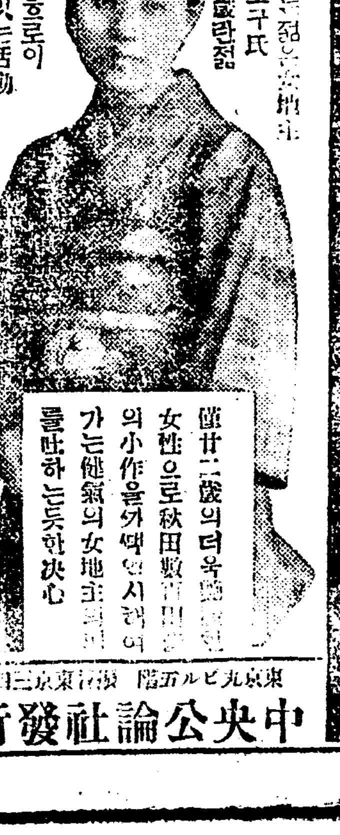

筆者는全部二十二歲의처녀 高橋도子氏 二十二歲란젊은나흐로이 健氣잇는活動

僅廿二歲의더욱함한女性으로秋田數百町步의小作을外딱한시에어가는健氣의女地主의의를吐하는듯한決心

農民と借に飢ゑる 壬生 子

大百貨店買物評判記 三越の卷

一柄一錢의銷鍵로一個數萬金의寶石에이르기外지第一차고、빗싼것榮華의王國三越에는업는것업습니다、그만흔百貨의中에서가장싸고第一마음에드는조흔物件을사는秘訣、물건잘사는法은어듸잇나實로親切하고도자미잇게이法을써다。

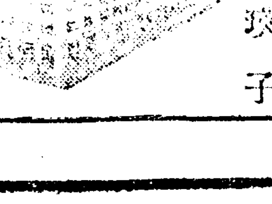

定價五十錢

全社會全讀者を驚倒せしめた稀代の名篇は漸く 女給

くづ近に未終の涙

精神學と醫學から見た 童貞と非童貞の問題 筆者 大 正木

당신이結婚할때、나는童貞이다、하고斷語할男便이果然童貞이엇섯나?、處女는判別할수잇스나童貞은종처럼몰은다한다그러나이것을보면그가童貞인지아닌지一見하고안다

田舍娘の名士訪問 筆者 杉内いち 俵商 赤松 德川

시골서막온村處女가大膽하게도當時의勢道잡依大臣을비롯하야當代의人氣者訪問하는아주愉快하고도辛辣한大讀物

モダン育兒

婦人의第一大役、어머니되는날의注意할것을、얼마硏究한는것이오、더욱젓먹이는에서부터의敎育法을愼重히實明하는주怪常하아히가되고맙니다、엇더케낫고엇더케키우는친敎科書요。

이外岸田國士氏가『異性間의友情과戀愛』吉田絃二郞의『誤解의悲劇』入選實話讚美論『堂堂한論文잇다 의아조滋味잇고눈물나는讀物好評連載小說도잇서아조

別冊附錄 これから始

이別冊附錄에실은新職業、新娛樂新遊戲의總數六十餘個、이한책잇스면엇던새職業遊戲던지直時始作할수잇도록編輯部에서잇는智慧를다하고大奮鬪를하여모으흠착한案內書요。將來를爲하야꼭이한冊을。

東京丸ビル八階 振替東京三四 中央公論社發行

結婚離婚狂走曲

一九三一年的에로、그로、넌센스

廿三年間에 二十九人의 妻

정식부인이십구명과사는동안 ◇……情夫만四百名多數

【캘리포니아·오클랜드聯合】 최근에리혼소송(離婚訴訟)사건으로 당지의법정에나타난「노―만·프라트」라는 다정다감(多情多感)한 로신사 한분! 재판관의 취조에 따라서공술한 바의하건대 놀라지말라! 과거 이십삼년간에 이십구인의 부인과 결혼하고 또리혼을하얏다하야 아마이것이세계적결혼레코―드이라는 비평을바덧는데 이보다도 더욱이놀라운 신사에게 관하야 놀라운일은 그와가티 수다한 녀자와결혼하엿다가 리혼하는동안에 자식도인의에 정부(情夫)가 멧이엿는가하는 질문에 향하야 대답하기를묵은부부로고힐만한녀자가 열일곱살먹은 녀자를위시하야 약사백명 가량이나 된다고 진술한 것이다……류행하는「에―멘·쏭」에「내사랑가 버리엇네 어데로간다는말도업시 어데서간다는말도업것네」하는 구절을실행한 외천(?)구백삼십일년의 현존한「돈 환」이라하야재판관을경탄식히엇다 한다

寬勳洞棄兒 女學生所爲?

십칠일밤 자정경에 시내관훈동(寬勳洞)십일번지최모(崔某)의집대문압헤는 생후삼일된반이나 되는 어엽븐녀석을 솜에싸서버린것을주인최씨가 발견하고 곳즉시소할종로서(鍾路署)에보고하엿는데어린아이는「하부다이」자비단에 수놓는 솜옷을입힌것이 결코비롱한사람의 자식이아니고 반드시 무량녀학생의짓이라고 관정하고 목하동서사법계에서 그산모를 엄탐중이라하며어린아히는 부(府)에 인도하려던자에 마침시내 와룡동(臥龍洞)칠십번지 단서사(斷書社)에다니는 김덕영(金惠榮)씨가그소문을듯고 자진하야 양육하겟다고함으로인도해버렷다한다

一族自殺하려든집에 侵入한馬賊이代死

독약너흔만두먹고자살하려할때 마츰마적이들어와얘서먹고죽어

一族에겐三年間免稅

【哈爾賓發電通】 북만주(北滿洲)특산의 농산물이 모조리세계공황(世界恐慌)으로인하야 도처의 시장에서 판로가막히고 그우에 만주일대를 엄습해오는 령하륙십도(零下六十度)의혹한을 이기지못하야 북만오지(奧地)의농민중에는 자살(自殺)을 긔도하는자가 만타는데 방정현(方正縣)의 일농민은 지주에게수천원의 빗을걸머지고 세상을비관한끗헤 식구사명이 모다자살할결심으로 만두(饅頭)속에 쥐약을너허서 먹으려하는 비장한순간에 마침네명의 마적이 침입하야 금품을 강청하엿스나 집안은 씻슨듯이 가난한터이라 식탁우에잇는 만두를 독이든줄 모르고 배가곱흔김에 잡아먹고 마적네명은 그자리에서죽어버렷다한다 몽시의 관청당국은 전긔일가의 공덕을 크게 장하야 향후삼개년간의 뭇세금을 면제하엿다한다

넌센스劇

夫婦共同制作에 六十警官登場

각본제작자에는엄벌 東大門에虛僞强盜

십사일새벽두시 이십분경에 동대문서(東大門署)숙직실의전화가 요란히울렷다 숙직하고잇던 동서사법계 차석 전중(田中)경부보는 엉겁결에 놀라깨여나서 수화통에 달려갓더니 밧곱시외숭인동(崇仁洞)오십사번지 미곡상(米穀商) 홍종윤(洪鍾允)(三二)의집에 일명의복면강도가 침입하야 아직깁히잠든주인을 발길로차 이르키고 기리쭉촌이나되는단도로서 주인을 위협하고금품을 강청하고잇는중이라는 전화임으로 동서에서는 즉시비상소집을하야 서장이하 륙십여명의 경관이자동차와『오토바이』로현장에 달려가서 질풍신뢰적으로 부근일대에 비상선을느려놋코범인은 영낙업시 그물안에든고기라고 장담하며 수명의형사가 전긔홍종윤의집에 드러갓더니 그는 범인을놋치면서 범인은 이미장농속에서 현금 일백일원을 강탈도주하엿다함으로 경관대는의연히맹활동을계속하엿스나범인의 행방은 묘연 오리무중에빠젓다한다 그러나피해자인 전긔홍종윤의 태도가 수상한점이만흠으로 엄중히 취조한결과 몽농곱시경에 그의자백에 의하야 가튼 동리에사는 부자인 그속보에게서 어쇄말에 돈을가지고싶흔 남어지에 부부가이불속에서공동제작(共同製作)한일장의『넌센스극(劇)』에륙십여명경관이 동정하야 비상하게 활약한것이판명되엿슴으로신년을마저두차례식 이나 이러고에 청을반켜게된 동서에서는크게분하야이번『넌센스』극의작자홍종윤은 즉시이십오일구류의즉결처분에 부처서 엄중히경계하엿다한다

안해를팔어먹은후 물르러가서에누리

쌍방응원대가서로겨루 그結果負輕傷者七十名

【부카레스트聯合發信】 가티 살든안해를 돈이곤난하야 파러버렷니가 후일에 돈이생기니까도로 차즈러갓스나 흥정이잘맛지아니하야 필경 싸홈이되여 쌍방의 응원자가 각각오륙십명식 당하야 육식팔명의 중경상자를낸 일천구백삼십일년의『그로·넌센스』 ——이진기한 사진의『그로』를 드르면항가리(匈牙利)의『자라쓰왈』에사는『수잇트카』라는사나히는 속이너무 말러서그안해를『라카토쓰』에게륙백륙십원에 파러버렷다 그후일주일만에 마침돈이생겻슴으로동닉음을다리고 『라카토쓰』에게 도로물르려간즉『라카토쓰』는본삼백니면돌려주겟다고 하는데 본남편의『수이트카』는그러케못주겟다고버럭엿다 그리유는 다만며칠 일망정남의사내와 동거햇스니 무료로 도루가져가는법이 어데잇느냐 하는것이엇다 이것이도화선이 되여근촌의『집씨』가총출동하야일대란투극을 연출하엿는데 왜마침아 넘박중관사하는 권총 소리와나 러다니는 검광과 곤봉의요란한 소리는마치전시상태(戰時狀態)를 몰렬상하게 하엿다 날이밝어휴전(休戰)한뒤에는 선혈이 립리 한속에 사팔명의 중상자와오십명의경상자가 처참하게도 전야(戰野)의 볼길난아츰 해를쳐다 보며잡혀거 잇섯다한다 이는근래에드문참(惨)의삼각한투쟁으로전구백삼십일년의『에로』애사(哀史)를 단연히 장식하는용장한『그로』다딸가』……

小作爭議四八八件에 參加人員六千五百

耕地面積으로六千餘町

◇昨年四月以來六個月間의統計

再昨年同期보다激增

작년사월부터구월에이르기까지 륙개월간의 조선십삼도의소작쟁의(小作爭議)의건수는사백팔십팔건으로 이에관계한지주(地主)의수효가 사백사십구명이며소작인(小作人)은륙천오백칠십사명이오 경지면적(耕地面積)으로는륙천팔십칠정(町)이단(反)으로도 이것을재작년동기(同期)의수자와비교하건대 건수로삼백사건 관계지주로이백칠십이명쟁의참가의소작인으로사천칠백이십이명、경지면적으로이천이백오십오정(町)의 격증을보이엇는데이와가티격증된소작쟁의의원인별(原因別)과최근오개년간의 쟁의건수와 인원수를보건대다음과갓다

爭議原因 ▲小作權移動三七三 ▲不作四〇 ▲小作料引上二〇 ▲小作料引下要求一四 ▲小作料滯納七 ▲公課公租負擔關係四 ▲不正量定二 ▲肥料代關係二 ▲小作制度變改二 ▲其他二四

累年件數及人員 ▲大正十四年二〇四件二、六四六人 ▲昭和元年一九八件二、〇五三人 ▲同二年二七五件三、二八五人 ▲同三年二四七件三、八七八人 ▲同四年四三三件五、四〇〇人

小作權移動이 爭議件數의八割

이상과가티쟁의의현상을보건대소작권이동(小作權移動)으로인하야닐어난쟁의건수가총쟁의건수의팔할가량을점령하얏고또쟁의중지주대소작인조합(地主對小作人組合)의다중운동(多衆運動)에의한특수쟁의한건을제하면 쟁의한건에대하야 지주는평균반사람소작인은평균열시칠이되고 경지면적(耕地面積)은평균오정륙단가량이되는셈이로보면쟁의의대부분은 한지주와극히적은수효의 소작인사이에서닐어나는소작권인상(小作權引上)과밋이에대한소작계약의계속을요구함에서긔인되는것이라할수잇스며 따라서그성질이극히미온적(微溫的)이라고한다

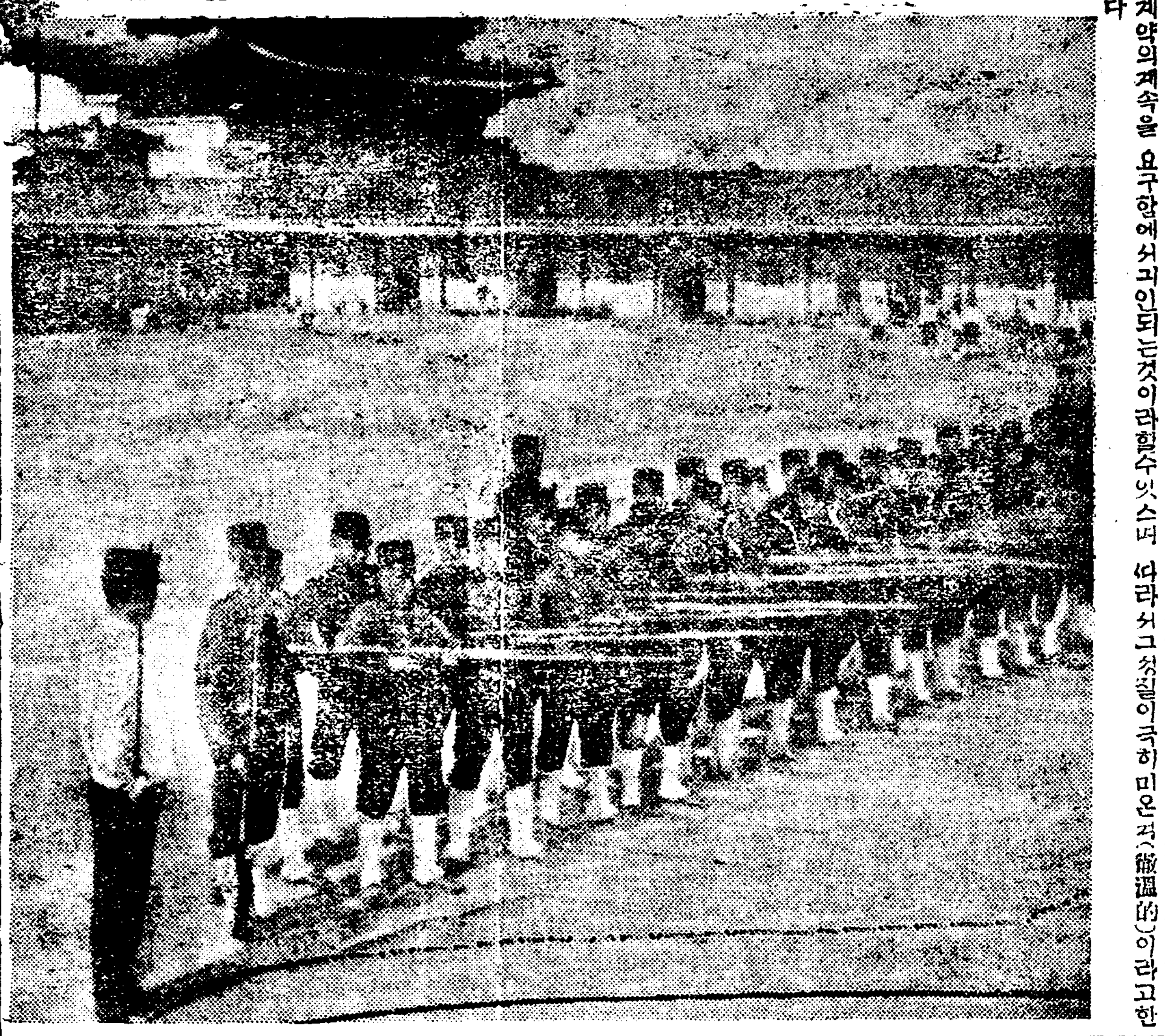

哈市共産黨員 李容祥逐送局

【新義州】 전라남도보성군조성면(全南寶城郡鳥城面)출생으로다년간 합이빈(哈爾賓)에서 공산당원으로 운동을하든 리용상(李容祥一名李鍊)(三三)은일월십오일 신의주경찰서(新義州署)의취조를밧고치안유지법위반(治維法違反)으로도신의주지방법원검사국에 넘어갓다 그사건내용은 리용상은 공산당원으로작년팔월일일 제이회국제반전데(第二國國際反戰日)를긔회로하야 합이빈시내에 다수한불온문서를 산포한 사실로합이빈령사관 경찰에 잡히어서륙개월동안 취조를바든후 삼년간재류금지(在留禁止)를밧고다시신의주경찰서(新義州署)로압송되어 취조를 바든것이라한다 동사건의관계자로 경북선산군(慶北善山郡)출생의최관호(崔觀浩一名崔勝)(二三)도 역시합이빈경찰에서 재류금지를밧고신의주경찰서로 압송되어 취조를밧나가 증거불충분으로 십사일에석방되엇다

안해잇는男便의 姦通罪를嚴罰

부인들인격을존중키로 司法省의刑法改正案

【東京電】 부녀의 인격 인식(婦女人格認識)을보만여들는녀권(女權)문제도시대가변함을따라사실법률상으로 보장을 하게되엇는데 이는동경사법성(東京司法省)형법개정위원회(刑法改正委員會)에서오래동안의론이분분하든일로 금번축측(總則)개정을맛치고래이월일일에각론(各論)토의를하게된바그중에는현행법률에『남편잇는처녀(妻女)가다른남자와간통을한때에그남편은 처에게대하야 고소를할권리가 잇고 처가잇는남편이다른 녀자와 간음한때에그처는남편에게 대하야 아모항의할권리가업게된것』은오늘날시대사상에 맛지안는다하야 이것을개정하야 어데까지든지 남녀동등의권리로『남편이다른녀자와간통을한때에도 녀자는 지금과가티혼자서 고통을할것이 아니라고소를 할때에는 불공행한남편을간통죄로 처단하야 엄중처벌』을가하게되엿다 또한녀자에대한인격의 인식주 재봉을수수(受授)하고 정조를 제공하는다시말하면 사긔수단으로 하는간음음벌하기로 한것도주목을요을만한 일이라고한다

中靑常委會禁止

시내공평동에잇는 중앙청년동맹에서는 지난십륙일 하오륙시에 중앙상무위원회를열고 현재문제되어잇는 좌긔문제를 토의코자하엿스나 소관종로경찰서에서는 의안전부가 첩근례와무관계한것이라하야금지하엿다 한다

一、朝鮮農民社及全朝鮮農民社排擊의件

一、新幹京支對本部間題調査의件

一、咸北道聯問題에件

機密圖面犯人 一黨四名公判廻附

일본오해군진수부(吳海軍鎭守府)공창(工廠)에서 건조중인장문(長門)의 건조긔밀도면(機密圖面)을작년십이월상순경에 훔치어가지고 서양사람에게 비밀히팔아먹으라다가 발각검거된 주범종정(宗正)외삼명의사건은 경성지방법원 검사의손에서 취조를진행하야오든중 금십칠일에군긔보호법(軍機保護法)위반의죄명으로 동지원공판에 회부되엇다한다

洞民生計爲해 債權四千圓拋棄

【有志數氏努力으로】 洪原梧掛坪契에서

함남홍원군 상포면 외상리(咸南洪原郡…外上里)오가평(梧掛坪)에 계(契)가잇서동수면에게사천여원이란돈을 벌써부터상두 녀년이리 자수배원식만 바더오든 중금년에는 미가의폭락으로도 더욱농민의생활이 처참하게된데따라 만일금년에도례년과가치리자만이라도받는다면 그곳주민전부에게 사활문제가된다하야 그곳에잇는리종검(李鍾劍)리홍도(李弘道) 리종식(李鍾植)외제씨의 노력으로 전긔채권사천여원을 전부해제식히는동시에 문서까지모다불살러버리고 아조 탕감하여버렷는데이들을 알게된 일반은 미상히찬양한다고한다

『千四百年歷史잇는 道內唯一의中心地』

◇─道廳移轉에絶對反對코 公州市民猛烈運動

【公州特電】 문제만흔충남도청(忠南道廳)이공주(公州)에서대전(大田)으로이전하기로내정된것은 공주의일만수천의시민의생활을위협하는문제이라하야 공주시민들은그방지운동에적극적으로활동하엿거니와 시민들은비장과불안중에서매일시민대회를개최하고 방지운동을계속하야오든중 대회는 조선총독이 성명한 충남도청을 대전으로 이전한다는내정에대하야 절대반대한다는것을결의하고 『소화오년십이월 일일에 도청이전하는리유로써 인심을혼란케하는 일이업스며 시민의생존권(生存權)을박탈하는것으로 공주는가지고 충남의정치적 중심지로 조선사람 일만일천주민을 포용한 동도유일의 조선사람도시이며 대전과가티 일본사람 중심으로된 신도시에도청을 이전하는것은 총독정치의 본의에위반되고 일반시민의 의사에반하는것이라』고 결의하고 적극적으로활동중이라한다

代表五名을 東京에派遣

별항과가티 공주시민대회로 맹렬한활동을 개시한 공주시민들은대표전구일(田口一)씨외오명으로하여금 수일간 동경에 건너가서 귀족(貴族)중의(衆議)량의원(議員)등각방면을방문하고 도청이전반대의 운동을 맹렬히개시하고잇다한다

森林取締은巡査를 農民等加害重傷

취체하러갓다가중상당해 加害者三名은逃走

평북중강진(中江鎭)경찰서호상출장소(湖上出張所)근무순사안성빈(安成彬)은 지난십오일 오후세시경산림령위반자(森林令違反者)를검거키위하야 동출장소로부터 약십리가량되는 산곡에출장하야 마츰넘으자 비싯한 세명의농민을 발견하고 곳취조를하려고하얏든바 그세사람은 돌면이 흉긔를 가지고순사에게 달려들어 중상을식히고 도주하얏다는바 중강진서에서는목하범인을엄탐중이라고한다

朝鮮産業事件 開廷延期

함남정평(咸南定平)을비롯하야 신흥(新興)등의오개군하의이백지주(地主)가유령회사(幽靈會社)인조선산업주식회사(朝鮮産業株式會社)와기타구개은행회사를 상대로등긔말소(登記抹消)신청소송을제긔하야법조계에 주목을 끌든중 그사건의 공판은 경성지방법원에서 이십삼일로 연긔되엇다하며 원고측에서는 이백여지주를 대표하야 리선섭(李善燮) 외삼인이 상경하엿다가허행하게되엇다한다

中靑北支定總延期

시내견지동(堅志洞)중청북부지부(中靑北部支部)에서는금십팔일에정긔대회(定期大會)를열려고하엿든바사정에 의하야 연긔(延期)하기로되엿다한다

日曜講話

▲覺皇寺(午前十一時) 惟心에對하야 李拘明禪師

▲向上會館(午後三時) 첫거름 李智光

▲貞洞敎會(午前十一時) 耶蘇敎書會紀念禮拜 曹喜炎先生 (午後七時) 未定 金卓牧師

▲中央青年會館(午後三時) 生의充實 吳華英氏

▲中央禮拜堂(午前十一時) 사람의可能性 邊永瑞博士 (午後七時) 靑年과希望 邊成玉牧師

펜셋트

▲일천구백삼십년부터『에로、그로、넌센스』라는말이 대류행!……▲가는곳마다 건너는 말이조선에까지와서류행하는것은 이와가튼 현상(現象)으로구성 되는사회심리(社會心理)가잇는까닭▲이경향의본국(本國)『아메리카』와조선과어느점에서 공통되는가 하는학자의연구할 문제거니와 ▲이것을 이시대의 첨단(尖端)을 대표하는 경향이라고 생각한다면 그야말로 큰망령!▲세계의이러히한심리의 경향을 보고듯고 비판하고 우리야말로 참된신시대의 첨단을것는것이 조선청년의길이아닐가……

天津條約의餘波와 甲午年의日淸戰役

◇乙未事變外지의波瀾◇

朝鮮步兵隊哀史 【四】

天津條約을締結코 日淸兩駐屯軍撤回

갑신년(甲申年)개혁이후에이어서일청량국(日淸兩國)이천진(天津)에서조약(條約)을체결하기로되엿바 당시일본측권권(日本側全權)이등박문(伊藤博文)이가천진에가서 금후조선에 대하야량국에서 출병할 경우에는서로예고하기를 근본조건으로하고조선에 량국주둔병을 쌍방이일시에 철회하기로하엿다 그후십년인 갑오년(甲午年)——西曆一八九四年)에일으러당시군제(軍制)와장령(將令)은경리사(經理使)에민영준(閔泳駿—閔泳徽) 씨장위사(壯衛使)에한규설(韓圭卨)동위사(統衛使)에리종건(李鍾健)씨등으로되엇섯다 당시조선에는 국정(國政)이극히피폐하고 지방에는 탐관오리(貪官汚吏)가편만하얏슴으로민중은이에 견듸지못하야 드듸어삼남지방에는동학란(東學亂)이대긔(大起)하야조선의병력으로는도저히이란(亂)을평정할 수가업게되엿다

國政衰頽淸兵再請 日本干涉甲午改革

그리하야 경리사 민영준은 드듸어청국에청병(請兵)하니북양대신(北洋大臣)리홍장(李鴻章)은천진조약(天津條約)에도불구하고륙군(陸軍)수천명을섭지초(葉志超)의통솔하에아산(牙山)에상륙(上陸)케하자 이소보를들은일본에서는 그때일본공사 대조규개(大鳥圭介)를급히돌아오게하는동시에 일본군도 수천여명을경성에 출병케하엿다 그리하야 일본편에 대하야 그천진조약의 배위를 책망하고 일방으로는 조선의정부 개혁을요구하야 김홍집(金弘集) 내각(內閣)이성립되니 이것이 즉갑오개혁(甲午改革)이라는것이다

淸軍出兵이導火線 日淸兩國間에開戰

이갑오개혁이이러나자당시경리사민영준장위사한규설통위사리종건 등우장신은보다도 피하자야훈련대(訓鍊隊)라일으고제일대장·第一隊長)에 신응희(申應熙) 제이대장(第二隊長)에 우범선(禹範善)을 임명하엿다이에청병의출병이도화선이되어갑오년(一西紀一八九四年)에드듸어 일본에서는청국에대하야 선전(宣戰)을포고하고 몽맹(攻守同盟)을 맺어서 조선과공수의지초(?)의 인솔한청병을 격퇴하는동시에 일본군은 수천여명을 평양(平壤)외지역스며 또당시 훈련대의 일부가 출병한 청군의섭사성 (聶士成)등의 인솔한 청군을 일병이 공격하야 압록강(鴨綠江)을 건너만주(滿洲)까지 쳐들어가 위하야 이에 러순함락하고 이로서 전쟁은 종식되고 마관(馬關)에서 리홍장(李鴻章)이등박문(伊藤博文)등이전권(全權)으로 강화조약(講和條約)을체결하고 당시조선은 영우한××국으로 조약을지엇스니 이것이세상에서 일으는바일청전쟁(日淸戰爭)이라는것이요또마관조약(馬關條約)과 조선××(朝鮮××)을 확인(確認)(中略)하자는것이다

宮中에侍衛隊設置 閔妃遇害事亂再起

그리하야 조선정부의 개혁이잇나자그세력을 궁중으로도 만회하기위하야시위대(侍衛隊)를설치하고이를련대(聯隊)라일코 그련대장(聯隊將)·대대장(大隊將)으로 현흥택(玄興澤)리학균(李學均)을 임명하엿섯다 에리두황(李斗璜)우범선 (禹範善)량인이 종술하엿든 훈련대도 련대(聯隊)라개칭하고 그련대장(聯隊將)홍계훈(洪啓薰)을임명한후 그이듬해(乙未年)에 조선정계는 파란과곡절이 층생첩출하야동년팔월에일으러서는 드듸어 민후(閔后)가 우해(遇害)하기에 일으럿다 훈련대(訓鍊隊)가 이궁(入宮)하게되엿슴으며 련대장 홍계훈은 궁쇄압해서 훈련대에 어하다가 마츰내 총살(銃殺)을 당하엿스나 이것은 훈련대장 우범선과 일본 수비대장 마옥원(馬玉源)등이며원군을모시고 입궁한것으로 당시궁내에 잇든시위대는 모다풍비박산(風飛百散)으로도주하야훈련대가 궁중을 수위하게 되엇스니이것이즉 조선사상에 특필할내사건을미사변(乙未事變)이엿다

【寫眞은 訓鍊隊當時 朝鮮軍人】

時計完全修理

時計完全修理 特別히서둘러進拜 京城本町 村木時計店修理部 電話本局(二)三〇〇二

米國츄잉껌고로덕쓰會社製品

페파민트 스피어민트 林檎味 三種

各地食料品店菓子店에잇습니다

口中淸凉菓界의覇王을紹介함니다!

本『츄잉껌』은輸入日淺하오나愛用諸家로서米國『츄잉껌』中에는가장優良타는評判이嘖嘖하와모든執務家、運動家、登山家、旅行家들이愛用함니다常用하면口臭업고口中이淸潔하며消化잘되고心身이爽快함니다。

市內注文은電本三七八三番을利用하면即時配達하고 地方注文은代金引換에運賃은本商會負擔으로迅速發送합니다

츄러벨러스·츄잉껌

朝鮮總代理店 京城南大門通五丁目一一五 世富蘭偲醫用品商會

家庭에適合한副業 松茸人工栽培法 (六)

硯農社 韓愁山

栽培室의構造

栽培室은 構造如何는不顧하고 그溫濕調節의目的만達하면 그만입니다

一、栽培室은 乾燥하지안흔方向의處所에設備하는것이조흐며 建物은木造보다 土藏가理想的입니다 (但地下室의境遇에는 此限에不在함)

二、집웅은 항상가븐것으로하면太陽의熱을 吸收하는故로室內의溫度調節이 困難한點이잇스니 可成的으로草葺이나蓋成으는세멘트로하는것이조흡니다

三、집웅에는 열고닷치기쉬운바람이通할 小窓을내는것이며 出入口는 一處로하고外寒과乾燥한氣가들지안케꼭다켜야합니다

四、地下室은 可成的집흔편이조흐며 周圍와밋흔몰이나지안케『세멘트』로바르는것이조흐나 濕하지안흔곳이라면粘土로꼭다지여서乾燥지라도無防할것입니다

五、栽培室에는 二三層의선반을만들고 그우에栽培床을安置하는것이 마치蠶室의境遇와近似합니다 (以下省略)

栽培室의溫度

菌絲의發育은 勿論栽培床의馬糞의溫氣로 充分할지나그러나栽培室의溫度에 對하여도充分히硏究하여 適當히調節하지아니하면안됩니다 栽培室內의溫度는 大槪五十五度乃至六十度쯤하면 菌絲發育에 가장適宜합니다

만일 六十度以上의 溫度가變한다시 恒常繼續된다면 松茸의發育上到底히良好한成績을엇기어려운것입니다 그리고害虫이 發生하야松茸의發育을害하게되는것입니다

松茸는 夏節이지나고秋節을當하는때에 卽節候가轉換되고더위가 차위로進行하여溫度의變化가 가장甚할때에 競爭하여發育하는것입니다 大槪一般植物이 多節의醱熱의 鍛鍊을견듸다가 春風이한번놀려올케다투어發芽하는데 反하야菌類는 酷暑의더위를經過하고秋風이건듯불케 非常한勢力으로發育하는것입니다

栽培室의 溫度도如此히變化될지라도 無妨합니다 卽一時로 六十度以上에 올르든지或은五十五度以下로 冷却할지라도 何等의影響은 업는것입니다 如此한變化는도리혀良好한成績을엇는때도잇습니다 그러나일부러如斯한變化를이르킬必要는업습니다

播種時로부터 一二週間은多少溫度가놉흘지라도그後로五十五度의前後로만 冷却하면無關할것입니다

比較的으로溫度가놉흔곳에서栽培한松茸는 發育은速하나體格이矮少하고 品質이良好치못하며低溫度에서 栽培한松茸는發育은遲緩할지라도 肉厚形大하고 品質이良好한것을 採取할것이다 그럼으로夏節에栽培한松茸보다 多節에栽培한것이大槪良好한 成績을엇는것입니다

法律問答

【問】 一、甲이某組合에書記로잇슬時組合員인乙의印章을盜用하야乙의貯金과乙의名義로借金하엿는데甲이組合他橫領事件으로身元保證金을除之하면乙은그金額을차즐道理가업사오니身元保證人을相對로支拂訴訟을提起하면勝訴하야차즐수잇슴니外

二、貯金은乙의据置貯金이고 甲은如何한罪가成立되나잇가 筆跡이甲의筆跡인데貯金을支拂하엿다면理事는實任이업슴니外 (顧問生)

【答】 乙은組合에對하야貯金返還請求할수잇고組合은身元保證人에게損害賠償請求할수잇고甲은私印盜用文書僞造行使詐欺罪가成立되고組合은乙에게貯金返還責任잇고理事는責任업소

【問】 甲이乙의所有山林一部를約十五年前에買取하고지금外지移轉登記는成立치못하고 (其時私賣渡證書와 證人은 지금有함) 시금外지植木代와稅金은乙에게支拂해왓사오니 登記가될수잇슴니外?(畓畜生)

【答】 所有權移轉登記手續履行請求訴訟을하시오

【問】 甲이乙의商店에서一年店員으로잇기로言約하고事情에依하야 五個月밧게잇지못하고다시家事를보살피게되엿슴니다 年附金料二百圓에作定하엿는데 五分一만에店員을그만둔달店主로서 料金을年末에다支拂하여준다하면서 年滿前에는月料를支拂할수업다하며 또는店員이商店에잇기시른것은 店主로부러 物品을店員더러私取하엿다는말이數次잇섯슴으로 退店하엿는데 法律上物品私取하엿다는말에對하야名譽毁損이되지안흐며料金도請求할수업슴니外이揭載하여주시기를伏望함니다 (一問生)

【答】 店主가多數集合한곳에서物品을詐取하엿다는虛言을하엿스면名譽毁損이되고給料는月計請求할수잇소

【問】 中國에는어느곳이던지醫學에技術이相當이잇는者는免許狀도업시自由開業할수잇다니事實입니가 (追而그곳에開業이그러케容易할가요)

【答】 官廳에許可잇서야함니다그러나比較的容易함니다

【問】 治安維持法의本文을說明하야주십시오(市內BH生)

【答】 第一條 國體의變革을目的으로結社를組織하거나又는結社의役員其他指導者된任務에從事한者는死刑又는無期懲役或은五年以上의懲役或은禁錮에處하고情을알고結社에加入하거나又는結社의目的遂行하기爲하야行爲를한者는二年以上의有期懲役又는禁錮에處함 私有財産制度를否認함을目的으로結社를組織한者나結社에加入한者又는結社의目的의遂行으로行爲를한者는十年以下의懲役又는禁錮에處함

前二項의未遂는罰함

第二條 前條第一項第二項目的으로其目的된事項의實行에關하야協議한者는七年以下의懲役又는禁錮에處함

第三條 第一條第一項第二項의目的으로서其目的된事項의實行을煽動한者는七年以下의懲役又는禁錮에處함

第四條 第一條第一項第二項의目的으로서騷擾暴行其他生命身體財産에危害를加한犯罪를煽動한者는十年以下의懲役又는禁錮에處함

第五條 第一條第一項第二項及前三條의罪를犯함을目的으로金品其他財産上의利益을供與하고又는其申込或은約束한者는五年以下의懲役又는禁錮에處하고情을알고供與를受하고又는其要求或은約束한者도同一함

第六條 前五條의罪를犯한者自顯하면其罪를減輕又는免除함

第七條 本法은何人을勿論하고本法施行區域外에서罪를犯한者亦同一함

（以上辯護士李仁氏答）

【問】 一、本人이十八歲（卽未成年）時에 甲에게서金八百圓을信用貸付로借用하엿는데利息만은每年支出하고元金은至今成年인二十三歲가되도록辨濟치못하엿는대 甲은本人의土地에對하야差押을行하엿슴니다 本人은此債務를否認하야此差押行爲에對하야抗拒할道理가업슴니外 但印은同前借用證書에捺印한者를至今使用中이올시다

一、萬一右에對하야別道理가업스면其財產을本人의實弟名義로移轉하여도差押할수잇슴니外

【答】 一、成年된後에도利息을支拂하얏스면追認한것임으로取消할수업슴니다

一、差押된以上에는名義移轉을하야도效果가無합니다

【問】 甲男이乙女와（人妾）戀愛를 된마하루밤은甲男이乙女의집門前을通過하는것을乙女가甲男의손을잡고男으로드려가자하기에亦是드러가서情談을하던中에그것이發見되여그後數個月만에시모가甲男을걸어家宅侵入罪로告訴를提起하엿스니罪가成立되겟슴니外右男女가結局同居합니다

【答】 乙女와戀愛關係가有하야侵入한것임으로住居管理者와同居하는者의承諾을得하얏슬지라도住居管理者의意思에反하야侵入한것임으로家宅侵入罪가成立됩니다

【問】 本人이昭和元年에賭博한것이同二年에發覺되여十円罰金을當하엿다가昭和三年에赦判所에서罰金二十圓을納入하라는通知가잇슨後至今外지廻避中이어니그時效가何時外지입니外

【答】 判決言渡는略式命令送達翌日로부터三年이오

【問】 甲男乙女가同居하야丙女를生產하고甲은十年前에死亡하얏슴으로乙은甲의兄의次男丁을養子로選定하고丙을다리고該家를去하얏는데二年前甲의兄이乙이不知하게丙을戊에게賣婚하얏는데卽今그것을探知한乙은戊에게對하야當事者間合意로하는것은許하겟스나甲의兄間의賣婚云之事는絶對不許한다함으로比가卽今甲의兄에게對하야受取한金額을返還하라하나絶對不能함으로戊는甲의兄을相對로告訴하라하오니法律上及時效는如何합니外 但戶籍上에는丁이戶主로되야잇고乙丙은丁의家族으로되야잇슴니다（北靑不知人）

【答】 時效는關係가업스나戊가甲의兄이丙女에게對하야아모權利가업는것을自認하고婚姻한以上에는告訴하야도效果가업스니甲의兄을相對로하야民事로請求하십시오

【問】 本人은穀物商을經營하는바數日前에一面不知의人이來店하야自己는梨花學堂寄宿舍에서왓는데白米五叺을配達하면代金을支拂한다기로 弊店人夫가白米를配達하든途中右注文者가只今은夜間임으로寄宿舍는閉門하얏슨즉臨時他所에積置하라고하야橋南洞某家에積置하고代金을請求한바右者가西大門外某精米所로가서該領收證을右精米所主에게引渡한後此代金은自己가受取할白米五叺代金과相殺하겟다고領收證을奪取하고代金은支拂치아니합니다 (實은該精米所에白米五叺代金 支拂할것이有함) 此는該精米所主와注文者와共謀하고白米를騙取하얏슴으로詐欺罪로告訴를提起하라는데成立될가요(李敎永)

【答】 本件實貨는貴下와注文者間에成立된것임으로法律上白米代金을注文者에게請求할수밧게업슴니다告訴는提起하야도效果가업슬것입니다 某精米所主는本件白米賣買에何等關係가無함으로前日白米代金과相殺를主張치못합니다

【問】 一債務者甲이乙의土地를小作하는데債權者丙이該地上立稻를甲의分만假差押할수잇슴니外若잇다면移秧後곳하야도有效합니外

二、戶主는取妾하야他面에서酒食營業을經營하고戶主의本妻는子女等과本家에서살림하고잇는데債權者가本妻에게對하야支拂命令하고 執行할수잇슴니外（戶主의本妻가債務者이외다）

三、借用證書에는每月一圓頭에五錢式利息을約定하고借用一個年後月四錢式利息을計算하야受取하라하오나債權은契約한利息이아니면受取하지안코支拂命令手續을하야法定利息대로밧겟다고不應한後支拂命令申請을하야도無關하오며債務者가異議申立을하야도無效가됩니外

四、登記手續가든것을代書人에게依賴치안코本人이直接裁判所와交涉하야도됩니外

五、法律은大畧알라면무슨冊子가조흡니外冊子名價額及販賣所를敎示하시오（慶州一讀者）

【答】 一、半分이라도差押할수잇스나普通成熟期前一個月內가아니면差押할수업슴니다

二、支拂命令은申請할수잇스나戶主所有의資產에對하야는差押할수업슴니다

三、支拂命令申請을하야도無關하나債務者가異議申立을하면訴訟이될뿐이오無效가되는것은아님니다

四、直接交涉할수잇슴니다

五、早稻田大學又는日本大學에서出版하는法律講義錄을購讀하는것이조흡니다住所는東京에잇슴니다

【問】 一、甲이大正八年十二月에乙의金을借用하고同九年十月에返濟할期限을經過하야今日外지支拂치안슴니다그時效如何

二、右債權者乙이昭和五年五月에內容證明으로甲에게債務支拂을督促하얏다면그時效關係如何

三、右債權者乙이昭和五年九月에甲에게支拂命令을하얏는데裁判所도부터債務者甲이異議申立을하얏스니六月內로印紙를加貼申請하라는補正命令이왓스나他事로因하야期限을經過하얏드니該裁判所로부터右支拂命令이却下되얏슴니다그時效關係如何떠케起訴할가요（一讀者）

【答】 一、普通債權은時效가十年間임으로도時效가完成되얏슴니다

二、內容證明發送後六個月內에法定手續을하지아니하면時效가中斷되지아니합니다

三、支拂命令申請이却下되얏스면時效中斷의效가生치안흠으로甲이時效의利益을抛棄치아니하는以上에는請求하야도效果를得치못하엿니다

（以上辯護士崔斗煥氏答）

刑事補償法案 (二)

第四條 無罪又는免訴의言渡을受한者에對하야左의事由가有할時는補償을給與하지아니함

一、刑法第三十九條乃至第四十一條에規定한事由로因하야無罪又는免訴의言渡가잇는때

二、起訴된行爲가公共의秩序又는善良한風俗에反하야顯著히非難할者일때

本人의故意又는重大한過失로因한行爲가起訴拘留又는公判에付한處又는再審請求의原由로된時에는第一條第一項의補償을給與하지아니함을得함

一個의裁判에依하야倂合罪의一部에對하야無罪又는免訴의言渡를受하나他의部分에對하야有罪의言渡를受한者에對하야는補償을給與하지아니함을得함

第五條 拘留로因한補償에對하야는 拘留狀執行後의拘禁日數에對하야一日五圓以內의補償金을給與함

懲役、禁錮又는拘留의執行에因한補償에對하야는 그日數에對하야一日五圓以內의補償金을給與함拘置로因한補償에對하야도亦同死刑의執行을受한者의遺族에對한補償에對하야는拘留로因한補償의外에裁判所에서相當하다認定하는補償金을給與함

罰金又는科料의執行으로因한補償에對하야는 既히徵收한罰金又는科料와同額을還付함 勞役場留置의執行을한時는前項의規定에準하야補償金을給與함

沒收의執行으로因한補償에對하야는破毁又는廢棄에係치안는沒收物又는 그處分에依하야得한代償又는徵收한追徵金과同額을還付함

第六條 補償의給與를受하랴하는者는無罪의言渡를한裁判所又는免訴의言渡를한豫審判事의屬하는裁判에對하야 補償給與의申立을할것

前項의申立은書面으로써할것申立書에는 戶籍謄本을添付할것

補償의給與를受할者 申立한後死亡한時는그申立은順次次位에서補償의給與를受할者로부터此를한것으로看做함

第七條 補償의給與를受할者는先順位者의明示한意思에反하야補償給與의申立함을不得

補償의給與를受할者申立을取消한時에는 그取消者及後順位者에서更히申立함을不得함

第八條 補償給與를申立할者意思能力을有하지안는時는法定代理人 法人인時에는代表者가此申立補償給與의申立은代理人에依하야申立함을不得

第九條 補償給與申立期限은無罪又는免訴의裁判確定日로부터三十日로함 前項期限內에 申立하지아니하고 死亡한後 次位에서補償의給與를受할者는先順位者死亡日부터 六十日을超過함을不得함

第十條 補償給與의申立을受한裁判所는 檢事의意見을聽取하야 決定할것 決定은申立理由及申立人에送達할事及申立理由가無할時는補償給與의申立을却下함 申立이잇슬時는補償給與의決定을할것 期間經過後에依한時又는拘置로因한補償給與의申立이잇는時에는主文을區別하야決定할것

第十一條 補償給與의申立에對하야는 不服申立을不得함 補償給與의申立을棄却하는決定에對하야는 卽時抗告함을不得

法窓餘話

昨日京城地方法院에는世稀觀鮮共產共和國事件의公判이開廷

그런데被告의大部分이共產主義의如何를解得하지못함은勿論姓所姓名도대지못하는六七十의老農들

×

그러나罪名은治安維持法銃砲火藥取締施行規則及爆發物取締違反等의그럴듯해

×

알고보니滿洲에서潛入한某某에所欺되어江原道金化大成山의靑林敎門에서未來의執政官을꿈꾸다가그가리監獄行

×

자의所爲와犯行을아지도못하는被告의身勢가可憐!그것을三年동안이나未決에處케하는法官도또한無情!

×

이것을比하야所謂車京錫一派의大時國과무엇이差違이것도過程的所產이라면無怪하지마는餘話子名曰大成山下靑林中의幽靈共產黨이라하시다

紅樓夢 (三五)

洌雲譯 夕影畵

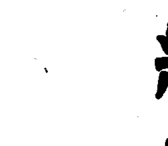

新房子作千金一笑 九

상운은 낫빗을 고치며

『에이 낫본것! 어서 가기나하자 몰올스록 점점 별것이 다나오는구나!』

『이거 무어 내게 일러주지 못하실것이 잇단말이요? 나도 알아요 나를 속이실것 업서요!』

상운은 킥하고 웃으면서

『그래 네가 아는것은 무엇이냐?』

『아가씨는 양이고 나는 음이지요』

상운은 수건으로입을 가리고 웃엇다

『말한것이 올흡니까 이러케 웃으시는게지!』

취두가 이러케 말하니 상운은

『매우 올라 매우 올하!』

하엿다 취루는 또

『사람들이 말하기를 상건은 양이되고 종은 음이 된다고 하지요 내가 이런 큰 도리까지도 모를까요!』

상운은 웃으면서

『그래 네가잘안다』

이처럼 이약이하다가 장미나무울밑에 금빛이 번쩍번쩍하는 물건이 잇슴을보고 상운이가 손으로 가리치며

『얘 저거이무엇이냐?』

물으니 취루가 빨리가서 집어들고 보다가웃으며

『인제는 음양을가려낼수 잇게됏군!』

하고 다시상운의 긔린을들고 보매 상운은 그집은것을 보자고하엿다 취루는

『이것은 보배애요 아가씨는 못보셧어요! 어게 어듸서왓슬가? 참이상한일도 만타 내가이때까지 여긔서는 누가이런것을 가진것을 못보앗는데!』

상운은또

『그게 무어냐 어듸 나좀보자』

하니 취두가 웃고손을 내밀면서

『자아가씨보시오』

하는데 상운이가보니 다른것이아니라 문채가찬란한 금긔린한개인데 자긔가찬것보다크기도하고 문채도잇다 상운은 손을펴서 손바닥우에 밧처들고보다가 무슨까닭인지 마음이좀놓이어 감추하는바가잇는듯하엿다 이때에 어듸보니 커귀로서 보옥이가오면서

『너 이별꼬이는데 서서무얼하니? 어째서 습인을 찾아가지안니?』

하며웃는다 상운은 얼른그긔린을감추면서

『막 가라고 하는길이요 우리같이갑시다』

하고 여럿이 이홍원으로 들어갓다 습인은 맞힐매人돌알에서 란간을 의지하야 바람을 쏘이다가 상운이가 오는것을보고 얼른 맞우와서손을잡고 떠낫든 정회를이야기하면서 들어가서 안자다 보옥이웃으면서

『너좀 일즉올일이지내가조흔물건 하나를 얻어가지고너오기만 기다렷는데』

하면서 몸을한참뒤지다가 『애구머니』 하고습인에게

『그것을네가집어두엇느냐?』

물으니 보옥은 『무슨물건이냐』고 물으니 보옥은 『그린이라』 고한다 습인은

『데렌님이 날마다 몸에진이고단이드니 웨내게물오시오』

하엿다 보옥은 손벽을 한번치면서

『이거 잃어버렷구나! 어듸로 찾으려간단말이냐?』

하고 곳일어나서 자긔가찾으러나가려고 하는데 상운이 말을듣고 바야흐로 그것은보옥이가 떨어트린것 이엇슴을 알앗다 그리하야 웃으면서

『옴바는 언제또긔린을 가젓습듸까』

물으니 보옥은

『일전에 간신히 얻은것인데 언제 일허버렷는지도 모르겟구나 나도 흐리기도 하다!』

상운이 웃으면서

『장난감이게망정이지! 그런데도 이러케 야단이란말이요』

하며 손을 내밀고 웃으면서

『옴바 좀보시우 이게 아니요?』

하매 보옥이 그것을보고는비상히깃버하엿다

000084

ウテナ水白粉

우데나

流行은 아름다운肌色에 우테나의水에

우데나의肌色은 어엽분이의 살빗그대로임니다。

그리고 스스럽게보이는아름다운肌色 上品의 힌빗레셔르는 評判의肌色이오。

白粉은肌色 肌色은우데나의水 一等부착미

—正價 五十錢—

東京本鄕二丁目 久保政吉商店

6,1—13

가장危險한今年의流感!

油斷은大敵手當을急히

ハカリ印 의 ヘブリン丸 헤부링환

감긔쯤이라고만하면、무엇이나다옷라고생각는것은큰잘못이다、胃腸을害치안코、心臟을保護코、頭痛을鎭定、副作用업고、平圓히熱을내리는저울印헤부링丸이야말로 참감긔의藥이오

二十錢(三日分)부터、各藥店에잇소

大阪市北濱 參天堂株式會社

303

瑞山

瑞山邑內 瑞寧齒科醫院 院長 金溶奉

忠南瑞山邑內 開城特產商會 高麗人蔘特約販賣 趙元琛

扶餘良北面笠浦里 成洛鼎

扶餘玉山面鳳山里 尹成鎬

扶餘石城面事務所 李時憲

不動產競賣公告

左의不動產을昭和六年二月七日午前十時競賣에附한競賣保證金은申出額에十分의一로함

平壤地方法院

黃州郡仁橋面川坡里九四五番地
一、田 參千九百六十六坪
最低競賣價額 壹百五拾八圓六十四錢
同郡同面同里壹壹八九番地
一、田 壹千九百七十五坪
最低競賣價額 五十九圓貳拾五錢
同郡同面同里壹壹八六番地
一、田 七百八十坪
最低競賣價額 貳拾參圓四十錢
同郡同面文秀里參〇〇番地
一、田 貳千六百六十七坪
最低競賣價額 壹百六圓六十八錢
同郡同面同里四〇八番地
一、田 貳千壹百參拾八坪
最低競賣價額 八拾五圓五十貳錢
申立人 朝鮮商工株式會社
債務者 金世豊
競賣場所 黃州郡仁橋面事務所

不動產競賣公告

左의不動產을昭和六年二月六日午前十時競賣에附한競賣保證金은申出額에十分의一로함

平壤地方法院

中和郡看東面上淵里貳八七番地
一、田 七、壹六八坪
最低競賣價額 貳八六圓七貳錢
同郡天谷面上楡里八四五番地
一、田 九參五坪
最低競賣價額 五六圓壹〇錢
申立人 朝鮮商工株式會社
債務者 金永澤
競賣場所 中和郡看東面事務所

不動產競賣公告

左의不動產을昭和六年貳月五日午前十時競賣에附한競賣保證金은申出額에十分의一로함

平壤地方法院

大同郡南串面月內里六貳六番地
一、畓 壹、九〇六坪
最低競賣價額 壹、參參四圓貳〇錢
申立人 洪樂英
債務者 金炳鉉
競賣場所 大同郡南串面事務所

不動產競賣公告

左의不動產을昭和六年貳月七日午前十時競賣에附한競賣保證金은申出額에十分의一로함

平壤地方法院

黃州郡黑橋面黑橋里五九番地ノ貳
一、垈 壹百貳拾四坪
最低競賣價額 四圓九拾六錢
同郡黑橋面黑橋里九五番地ノ壹
一、畓 五百四拾四坪
最低競賣價額 貳拾七圓貳拾錢
黃州郡黑橋面𣴎水里壹貳貳番地
一、田 壹千貳百貳拾參坪
最低競賣價額 參拾六圓六拾九錢
同郡黑橋面𣴎水里壹〇壹番地
一、田 六百貳拾九坪
最低競賣價額 拾八圓八拾七錢
黃州郡黑橋面內芦里貳六壹番地
一、田 壹千四百四拾貳坪
最低競賣價額 四拾參圓貳拾六錢
黃州郡黑橋面內芦里參〇〇番地
一、畓 壹百參拾參坪
最低競賣價額 拾參圓參拾錢
黃州郡黑橋面內芦里參五五番地
一、田 壹千七拾壹坪
最低競賣價額 參拾貳圓拾參錢
黃州郡黑橋面黑川里六六七番地
一、垈 八拾八坪
最低競賣價額 壹圓七拾六錢
黃州郡黑橋面高井里貳六〇番地
一、田 壹千壹百七拾九坪
最低競賣價額 參拾五圓參拾七錢
黃州郡天柱面外上里參六番地ノ五
一、田 五百六坪
最低競賣價額 拾五圓拾八錢
黃州郡天柱面外上里七八壹番地ノ貳參
一、田 七百八拾壹坪
最低競賣價額 貳拾九圓四拾參錢
黃州郡天柱面外上里八五參番地
一、田 四百九拾八坪
最低競賣價額 拾四圓九拾四錢
黃州郡天柱面龍溪里五六九番地
一、畓 壹百拾五坪
最低競賣價額 貳拾八圓
黃州郡天柱面龍溪里九八五番地
一、田 八拾六坪
最低競賣價額 壹圓七拾貳錢
黃州郡天柱面龍溪里九八四番地
一、田 貳千壹百四拾四坪
最低競賣價額 六拾四圓參拾貳錢
申立人 朝鮮商工株式會社
債務者 金永澤
競賣場所 黃州郡黑橋面事務所

不動產競賣公告

左의不動產을昭和六年貳月六日午前十時競賣에附한競賣保證金은申出額에十分의一로함

平壤地方法院

中和郡東頭面竹月里壹九八番地
一、田 壹千壹百坪
最低競賣價額 五拾五圓
同郡同面同里貳壹參番地
一、垈 貳百五十五坪
最低競賣價額 貳拾貳圓九拾五錢
同郡同面同里貳壹五番地
一、垈 壹百八拾參坪
最低競賣價額 拾四圓六拾四錢
同郡同面同里貳壹六番地
一、田 貳百五拾五坪
最低競賣價額 貳拾圓四拾錢
同郡同面同里貳參四番地
一、畓 壹千八百參拾四坪
最低競賣價額 壹百貳拾八圓參拾八錢
中和郡祥原面大井里五四六番地
一、田 壹千參百貳拾貳坪
最低競賣價額 六拾六圓拾錢
同郡同面同里五七七番地
一、田 參千壹百貳拾壹坪
最低競賣價額 壹百貳拾四圓八拾四錢
同郡同面同里七五四番地
一、田 五百七拾五坪
最低競賣價額 貳拾八圓七拾五錢
同郡同面同里七五五番地
一、田 八拾六坪
最低競賣價額 五圓拾六錢
同郡同面同里七七四番地
一、田 八百八拾坪
最低競賣價額 五拾貳圓八拾錢
同郡同面同里七八八番地
一、田 壹千壹百拾四坪
最低競賣價額 參拾參圓四拾貳錢
同郡同面同里八一四番地
一、田 參千九百九拾參坪
最低競賣價額 壹百五拾九圓七拾貳錢
申立人 朝鮮商工株式會社
債務者 金世豊
競賣場所 中和郡祥原面事務所

一月十五日(木)부터 特別大公開!
入場料 階上大五十錢 小三十錢 階下大三十錢 小二十錢 어린이十錢

◇파라마운트社特作! 巴里레뷰男女 全七卷
監督……리차드워레스氏
主演……巴里의音樂家인모리스슈밸리에氏
레뷰의映畵그리고爆笑劇

◇파라마운트社特作 喜活劇 三週間 全七卷
監督……크라렌스빗자氏
主演……크라라보|孃 닐하밀톤氏

◇파라마운트社超特作 社會人情大悲活劇 叛逆者 全十卷
監督……루이스마일스톤氏
主演……에밀야닝크스氏 에케리쿠바氏 스다랄스톤孃 助演

仁寺洞 朝鮮劇場 電九一二八一

頭痛에는ノーシン

一月十五日木曜부터 特別名畫大公開
메트로골드윈映畫社大傑作 윌니암헤만氏監督品 喜活劇 춤추는英雄 全六卷 또키케|아사氏主演
米國칼로스映畫社特作品 主演烏人리차드탈맛치氏 冒險活劇 猛優달맛차 全六卷 波瀾萬丈의冒險大活劇은山鬱을나우는霹靂이다
佛國알파드社超特作 아렉산톨氏副心監督品 戀愛悲曲 지나가는그림자 全十卷 巨星이왕모|주뷔엔氏主演
미나도座

朝鮮文壇에訴함(六)

─海外文學派에게─

鄭寅燮

(F)『朝鮮文壇의 創作을研究할것』──在來로 一般文壇의 作品은 硏究對象에서는 度外視하엿든傾向이만흐나 그現階段을肯定하든지否定하든지 朝鮮作家의作品을 그것만이라도 爲先 單純한時評以上으로文學硏究의論文對象으로삼아解說과論述을할必要가잇다

(G)『朝鮮文壇作品을 外國에 紹介飜譯으로 輸出할것』──海外文學派의事業은 外國의 紹介와 輸入에만잇는것이아니고 自國의 文藝를 他國에 紹介함外國語로 飜譯하야 論議하는것도 必要한 任務의 하나이다 그리하야 아직未及한作品일지라도 世界文藝界에 進出식히는努力에 힘씀이必要가 잇지안흘가? 外國人──朝鮮에와잇는──이 或朝鮮것을外國에 翻譯을慫慂하며 一般다른것은 何等의할는지몰나도『藝術의맛의 輸出』은 全然그들에게만 마저둘수업는것이다

(H)『創作能力잇는者는 創作으로도나아갈것』

……○……

『永遠한自重은 永久의無爲이다』要컨댄 創作標準이高혼것外닭에 韜晦함이잇는것은 當然하려니와 創作의能力을가진者로서는 各히積極的試鍊으로投身함으로말미암아 躊躇의過程을過程할수잇는것이다 그러나 너머나 흔히보이는『三分文士』가튼亂作과多作은 決코取할바 길이아니다

(I)『外國文豪의 紀念行事를좀더 積極的으로할일』──海外文學派의第二期的過程에는『입센』『톨스토이』『뿔레이크』『로제티』『코-리키』等의紙上紀念形式을 擧行해왓든것이다 第三期에는그것이업고主로 世界文壇消息과紹介에힘을써왓든것인데 이제第四期의出發에際하야 좀더 追憶的批評的記念行事가잇기를바란다 그것만에心醉되는것이아니요 朝鮮에必要한 刺戟을 주기爲하야講演會가可能하면 發하는것도조흘것이다 그리하야 社會敎育成人敎育의一翼으로서 民衆啓蒙에 努力함이잇기를바라는것이다

……○……

(J)『固有名詞諺文表記規定과그誤傳의監視』──作者人名、作品名、地名其他外國의固有名詞發音을 一定하기爲하야諺文과의表記關係를作定하고 그不定한傳達을업새도록注意할일 外國語激增、朝鮮語研究、外國文學研究가合하야 그普遍的規定을할必要가잇지아흘가? 그리하야 在來것의 修正과새로운것의 標準을세울義務가잇는것갓다

(K)『朝鮮現文壇을 傍觀하는것보담 協調』──在來로는朝鮮文壇의事件을 關心에서除外하려는 對立的歡殺의氣分이업지안혓다 現作家의 作品을研究化할必要가잇다는것은이미以上에말햇거니와 其他의일과사람에關心하야도 서로 擁護하는協調의態度가 必要할것인가한다

(L)『海文文學의重要性을無顧하려는 創作界또評論界의低能見을排擊』──그러나 그排擊은理解식히는理論의正當한內容으로써하지 決코氣分的學說에서는 살지말기를원한다 朝鮮에는 批評의本領은 선반에올려두고 다른學說로써論爭하는무리들이만흔듯輿論을 너머만히보지안햇든가?

……○……

辱說批評可能

(六) 참된批評精神에도라가자── 이것은어느派를 勿論하고 總體的으로 考慮할問題이다

참된批評精神이라면 大端흥味가廣汎하나 여긔서는 主로『辱說批評』에對한 反命題로取扱하고자한다 더구나 一九三○年을두고생각하면 그程度의甚햇든것으로는 成逸數氏에對한李箕永氏와 兪鎭午氏──그세분사이에 이러난批評文은近來에드문 記憶을남기게하엿다 처음엔 東亞日報로써 出發하야 朝鮮日報와또는 大衆公論(?)等에 記載되엿든것인줄생각한다 그리고 또하나는 朱耀翰氏와 黃錫禹氏 사이에생긴 論이든듯기에도 거북한消息이다 後者에對해서는 公式으로發表되지안흔 私信도關通되여 잇섯다 要컨댄 以上兩事件은 一般文壇에서는 勿論其他普通社交界에잇서서는過히贊成못할『感傷的學說의醜聞』이라고보는것을각금들은일이 잇스며 甚至於學生과 讀者間에서는『朝鮮文壇人의羞恥』로까지말하고一部人士間에서는『朝鮮文藝界에對한輕蔑』을말하는것을記憶하고잇다

……○……

어느便이 올코 그르고간에 勿論 同等으로 辱說對抗하엿다고 볼수업스며 그中에는比較的自重한 態度를 가진분도잇지마는── 이것은世人이大部 짐작하거니와──要컨댄 참된批評精神에 立脚치안코多分의 氣分과 試鍊의缺乏과興奮의感情이 돌어잇섯다고 보는것이 世評일것이다 勿論批評이란 글자의 意味에는여러가지가잇서『文學批評의方法과材料』의著者인『게-리』와『스콧트』도 말햇거니와(가)鑑賞(나)解說(다)判斷(라)比較(마)鑑賞──等의性質이잇는것이다 그러나 그어느것을 勿論하고『辱說』이란것을正當한것으로認容하지는아니하엿다 더구나『펄드링』이란것도 決코남이분것이아니요 맛당히必要한것의 하나이지마는 그것이빗그러저서 辱說에까지延長되기를願치안는것이라 할수잇다『孟子』에잇스면 잇는대로 當然히의見하고指示하며 또는敎示할必要가잇거니와 그것이事實이아닌경우에까지빗그러저서 元論點을떠난人身攻擊 또는人格無視에列하는何等의關係가업는辱說을 羅列한다는것은 實로贊成할수업는것이아닐가?

……○……

여긔에 엇든한사람이意見을發表한다고하자 그意見의性質과方式에만 흔히잘못이잇다고 맛해보는 그것을敎示하고 議論하고 正當히批判하야 必要한實質的 內容으로서 正正堂堂하게그態度의決斷을할것이요 어데까지反省또는忠告할것이며 決코私私로운感情으로 批評의內容을左右할것이못된다고規定하기前에 한번더 自省하고 그리하야 論爭의熱血은 참된敎道를바라고나아갈것이아닌가?『批評의本領』은 선반에올려노코 못으로도입으로도 或은주먹으로도『本領以外의것』에 貴重한精力을 消費한다는것은 또한나중에뒤처생각해볼때에는結局一種의『넌센쓰』에不過하지만 흠外?

文學史·第三章 三國時代의文學(七)

安自山

吾人의頭腦는 文보다 武氣의 分量이多한지라 고로萬事를 그 精神으로써 支配할새 思考法이던지 感覺法이던지 想像이던지 思想의 表彰함이던지 모도 武氣의 調子로나온것이만라 고로 文士의志槪는 다 自由灑落하고 豪放不羈의風度가잇스니이것이곳武風의精神이잇는外닭이다 또한吾人은 細密한處事를 操하지아니하며 詩를짓어도 加興的이오 小說가튼것은 것기실혀한버릇이라 고로自來로 **朝鮮은** 文學의作品이不多하나 이것이모도武士의活達한精神이든게라

文人世界를組織한李朝時代에잇서도 武人의壓迫을當하얏다하나 一般文士의胸中에는 武士의精神이박혀잇섯다 거시키死六臣의志氣를보라 彼等이至毒한構刑을當할새 惡魂가튼刑吏가 火鐵로써肉身을지지되彼等은조곰노픠가업시 晏然不動從容自若 그天然한態度는一層을加하야말하되此鐵이冷하니다시달과오라하고彼等은喜色滿面하엿다 慷라彼等의心中엔果然 엇던雅量이잇서그러든나 무슨 膽力이차서그러든나 이것이非他라 祖上에게바다온武士의精神이잇슴으로써라

또보라 國民이全體로奮雷壑下에업데여잇서 生尸가티죽은듯하더니 壬辰大亂을當하야 拍案大起로飛檄을날리는영에 竹劍席旗가八道에널니며서 霹靂一聲에 勇伕히차호든그氣像이果然엇더하냐 오-七百義士塚! 이것이固有한武士精神이아니고무엇이냐 또보아라그예에 無人空山에 裸坐하야 不殺生의戒命을외오든僧侶들은 엇더트냐 善德說의戒命도不顧오 佛陀도下直이라 사발通文을던저놓리자 僧兵의救國隊가쏘다지나올새 相當한武器도업시 오직精神만으로 兩班의 鐵血을에맛節하든그無氣 아! 이것이固有한武士精神이아니고 무엇이냐 或이엇되 그는다先天的天稟이니와 **現代人** 氣도무슨氣風이 잇느나 自山은對答하되 아니다업지안타 잇다 自山은이것을保證한다 確實히미더라 自來國史의律動은보다高麗가武인 다음에李朝가文이니 李朝以後에는그律動의次序가 무엇이겟느냐 이럼으로써라朝鮮史의精神은文武의正反合이라하는것이로라

三國時代文學의內容은 共七節로排比한것인데 時方은조금事情이잇서 後四節은쉬엇다가發表하겟기에 玆에는(아직이만)

『쏘비에트』歌劇의傾向

【海外消息】 現實性獲得에로

▼……쏘비에트에서도 歌劇劇場까지에서도 프로레타리아的主體의오페라를 上演한다하야 그例로언케나『붉은罌粟』을 들거니와 今年씨-슨에는다음과가튼 新作오페라가 三個나上演된다한다

1 『모소로프』의오페라─題名은未定이나 黨所와溜讀村에對한 工業化의關爭을그린 『마』로한것이라는데 매우期待를밧는다

2 『파시체코』의 作品으로 우크라니地方의 빨치산의活動을主題로한것

3 『그랏도코프 스키-』의『戰線과後方部隊』인데 이것은市民戰爭時代에서 取材한것이다

▼……또露西亞歌劇界의雄인『못솔그스키-』가死亡한後 今年이마춤五十年인고로 그紀念으로 그의作品『호-반스치나』의再編輯한것과『소로친스카야의市場』의上演을 計劃中이라하며 그外『와그넬』의『神들의죽엄』과『림스키-●콜사코프』의『사르탄』도 새로이改編된다한다

▼……喜歌劇으로서는『포로우인킨』이라는作家의『流螢를부친배에서』와『오펜쌥하』의『아름다운엘레-나』가가장問題가되는데 前者는 外觀으로는쏘비에트同盟과 步調를한가지하는듯하나其實은 生活에서遊離하야 自己의환상속에遁避한學者를 嘲笑한것이主題이요 後者는『엘드만』과『마쓰』가 改作한것으로서 現代歐羅巴의軍縮問題를 諷刺한것이라한다

▼……엇잿든現『쏘비에트·오페라』는漸次로 公式的『테-마』에서벗어나서 現實性獲得에 進就하고잇다고볼수잇다

海外奇聞

義足속에서나온 十七萬圓의大金

【維也納發聯合】 지금으로부터이십년전에『아메리카』에서『포-렌드』로도라오던길에 당지에든『로이킨』이라는의족(義足)을가진 사나히가잇섯는데 불행이 당지에서 병이들어잇던『이웰』의원시에서 불귀의 객이되엿던바 그휘중에는 돈이라고는사십원밧게 남어잇지안엇다한다 그친척들은 그럴리가업다 며가지고잇슬터이라고하야도당지령사관(領事館)에서는 관원을 닙혀 상세히 검사하게하엿던바 하인릿히라는 관원이 죽은사나히의 의족(義足)의된품이 좀이상하야 그속을틀추어보앗더니 과연 그속에는십칠만원의큰지전뭉텅이가잇섯다한다 발견된 금액은죽은사나히의친척에게보냇스나그발견자『하인릿히』에게는 일천의사례도 업슴으로동군은메로하야『오-스트리아』의법률에의하야 일할의사례금(謝禮金)청구의소송을 제긔하엿든바 당연이승소하야 『하인릿히』는 일만칠천오백원을중엇고일을 당을즐럿다한다

慶州六曲

自山

◇掛陵原

三國을統一할제 威風도壯하도다
千年後오늘인데 子孫은어듸엣노
石人의文武官들만 직혀잇서

……

◇奉德鍾

奉德鍾아奉德鍾아 萬古消息비傳코야
한번치니新羅소래 두번치니高麗소래
다시금새로치여란 새소린가

……

◇石窟庵

石窟庵차저드니 美術도壯하나다
구름속에섯는부처 나를마저반기는듯
世尊아東海把守를 비가벗해?

◇佛國寺

佛國寺어듸메냐 石欲이은근하다
法堂의목탁소래 新羅盛代밤붐하다
上座야鮑石亭가기가 예서머里?

◇萬波息笛

萬波息笛萬波息笛한다 大新羅玉저소래
倭兵을물니치고 天災도平息터니
只今에玉저이사든 불이업서

……

◇瞻星臺

황홀할사新羅文明 무엇으로거러내랴
瞻星臺印이되야 九萬里에쐬엇서라
時時로올나서보니 별이爛爛

中國短篇小說家 魯迅과그의作品(三)

▼그의作品과內容

丁來東

中國文壇『阿Q正傳』이낟아나자 議論은자못紛紛하야『阿Q正傳』을模倣한作品도數等히알릴수가없었고 外國語도飜譯이되는同時에 世界의文學者는에일으기까지 阿Q時代가 지내갓느니 或은아즉도멀엇다는 등 이阿Q로因하야 文壇의波瀾과그의影響은 아즉까지測量할수없단것이事實일것이다 그러면 엇이하야서『阿Q』가 임이問題가되며 重大視를하게되는가? 이것을簡單히 몃가지그理由의重要한點을들어 一般의評과筆者의意見을闡明히하고 其外에表現의技術에關하야 그用語에適한것어를지等問題는

『吶喊』을통틀어서論하려한다 魯迅은 톨쓰토이와같이 理想이있어가지고 그後에作品을 自己理想에樂化식히는作家는아니다 그럼으로『阿Q正傳』도中國사람에게 이러케하여야한다고敎訓을주다던지

自己가中國에對한理想은이려이려하다하고 自己理想을作品化하지안코 어되까지던지中國의當時現象을 그대로表現하야 自己가即中國사람의自體가어려하다는것을 暴露함에不過하얏다 그럼으로 魯迅은『阿Q正傳』에서 阿Q가남에게마즈면서도 精神的으로 自己가勝利하얏다는『精神的勝利法』을 當時의中國사람들은 列强에게 百戰百敗를하면서도 恒常自己가勝利하얏다는 觀念을놓이안하였다 이러한思想은 어듸로붙어나온것인가? 魯迅의究明할여한것은 곳이것이였다『阿Q正傳』에서도發見하겠지만『이것이或中國精神文明이全世界에第一간다는 한證據인갑다』라고 魯迅은精神文明이어떠한것이나 物質文明이어떠한것이나하고 理論을한것도아니요 그의優劣을論한것도아니요 다 精神文明의一端이란것의 이러한것이다하고 解剖하고그와같이觀察하는데곳쳣다 또한革命을 하는것이엇저고엇저니하고 革命의理論과革命의 目的과革命의理想을쓰지안코

革命할때의一般農民의思想狀態는 어떠하고社會的으로도變遷된것은 무엇무엇이고革命時에土豪劣紳인趙太爺 趙秀才는어떠케投機的事業을하고 無辜한阿Q는어떠케 애매하게犧牲이된것을 暴露할뿐이였다『阿Q正傳』에낱아난魯迅의功勞는 科學的態度로써中國辛亥革命當時의社會를 觀察하얏으며解剖하얏으며 指摘하야當時中國國民性의一面을 잘表現하였다 곳文藝上術語를쓴다면中國文壇에自然主義를 偸入한것이였다 이것은成仿吾氏가『吶喊의評論』에서 말한것과같이 魯迅이日本에留學할當時에 日本文壇에서盛行하든 自然主義의影響을바닷을것은事實이다 그럼으로魯迅은 革命當時의偉人들을그리지안코 農村에平凡한사람即阿Q같은사람을 그리고 또한自己理想한社會나事實을그리지안코中國어되나잇는農村即未莊같은곳을背景으로하며

人間大事를쓰지안코 人間些事인阿Q의勝勝 斷疑不斷 疑等日常事實을쓰는것이 다自然主義의特色을날아낸것일것이다 그러나魯迅은 다른自然主義者들이犯한것과같이 病的心理 病的人物을그리게된나 꼴키의二狂人같이狂人日記를쓰고 이阿Q正傳도 多少病的要素가 없다고할수는없나

만흔評者들은 魯迅을『社會諷刺的鑑賞者』라고한나 어느作品의作家들은 魯迅이非個的이甚하다 그러케만은 모든社會現象을科學的態度로보는 故로 될수있는대로現實에忠實하자니까 自然그러케될것이요 寫者社會그대로를그린다고하면 中國社會라고長點이 없을배가 아닌데 魯迅은그短處만그리게 된가한疑問이다 이것은讀者의 意見으로서는 魯迅은本來文藝를志願할때中國을救하자는데 있었을것임으로 自然그短處를 만히들어서 中國人으로하여금 自覺하게하고 鼓舞하는뜻에서 故意로그러한것갓다 또魯迅이 만흔諷刺와諧謔을 쓴것도讀者로하야금

그 印象을깊게하자는데있는것이여서 作品의効果를助長하는 한技術도될수있고 一方으로는魯迅의性格이 이러한點이濃厚한까닭일것이다

以上을結論하야말하자면 魯迅은 創作的態度가科學的이란 것이 그中의特質일것이며 그態度에따라서 中國의辛亥革命當時의社會相을如實히描寫하였고 當時國民性을잘그렸다는것일것이다

끝으로添付하여둘것은 最近新進評家인 錢杏邨氏의말과같이 魯迅의作品은特히『阿Q正傳』은 時代性을떠날수없다고한 말이다 魯迅은우에말한바와같이 遠大한思想을가진것이아니요 辛亥革命當時의社會相을그림에不過함으로 大意에있어서 이觀察이바른觀點이라고하겠으나 어느作家 作品을勿論하고 時代性을떠날수가없는것이事實이며 다못다른것은 그時代性이 藝術作品에날아난度에 濃薄의差가있음따름일것이다 (緖此項完)

비가되세

金珖燮

이언덕이런싹사이시드네그려
하느바람몽둥산다스히불스켜
해득해득 꼿보야 우서보려고
곤는떵났든싹이 시드네 그려
꼿되라났든쑤 나도 되기전
강마른언덕우에 시드네그려
그순들 것떡이는 단비가되야
매마른 이언덕에 우리나릴가

개천에 힘찬히 쌓인커느겁
흐르는 몽둥막고 못가게하네
노래하며바다로 바다나려갈
깨끗한 그물막고 못가게하네
우리아니 靑山에 소낙비되야
개천씻는 큰물이 되야보랴나

씻은뒤 맑은물이 바다로가리
바위밑젖은샘들 노래안일까?

두죽엄

KW

가는 세월이 앗갑사오면
금실을 갖이고 당겨보세요
가는 청춘이 애닯사오면
노래를갖이고 뭐어보세요

―◇―

그래도 그래도 세월이흘으거든
그래도 그래도 청춘이 시들거든
세월과 청춘을 죽엄으로와어서
깊은산누덤속에 파묻어 버리세요

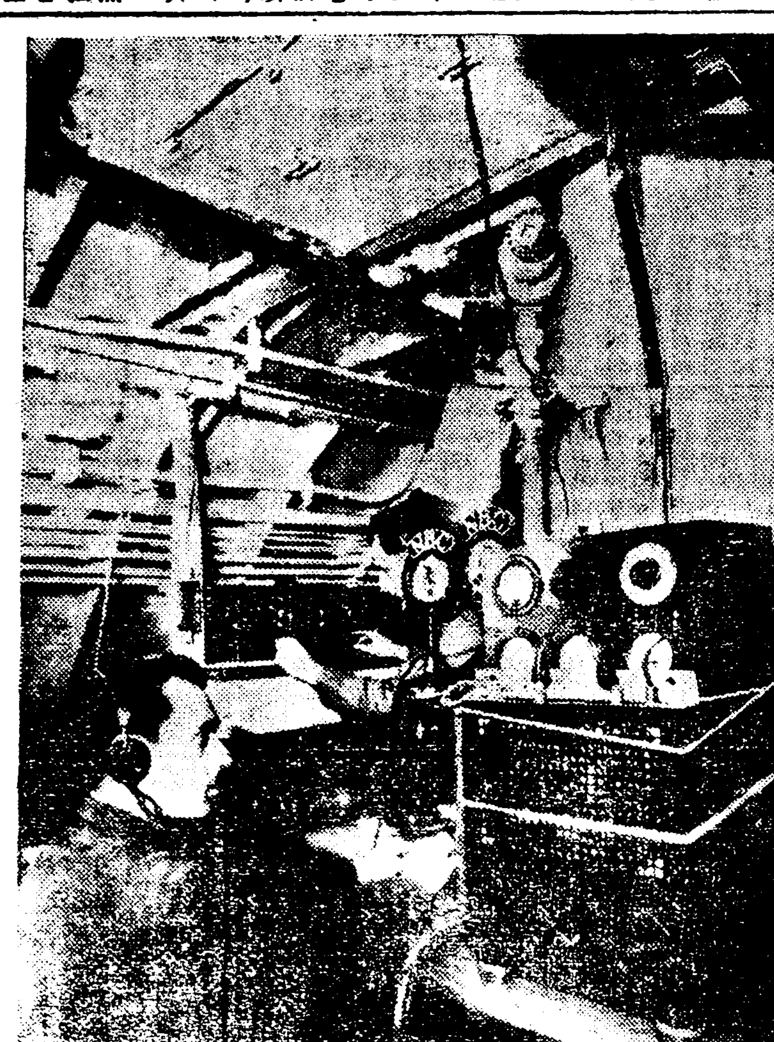

海底에서 無電放送

寫眞은米海軍潛水艦O-B號內에搭乘한紐育의NBC放送局의『아나운서-』가『潛水의準備가始作됩니다』고 放送하는光景이니이처럼水中에서 陸地에放送하는것은世界初有의試驗이다潛水中의潛水艦으로부터『라듸오』를放送하야紐育의NBC放送局에서中繼하야潛水中海底의形便을目前에髣髴케하자는試驗이다世界의勿論米國하고새로운發展을 보지못하는『라듸오푸로파간다』의開拓에苦心하는터인고로此種試驗은一般의興味를끄는바이오日本에서는아즉着手케는 못된다한다

女職工(三)

兪鎭午

『무슨말이야?』

옥순은 엽을싯스며 근수에게 물엇다

『래일밤에 모히기로 하지안헛서? 그걸우리집에서 또모히기는안되엿스니까────』

『집 거커 안되겟나』

『어되 뷔인방이잇서야지 엇재다잇는건돈을사못달버고────』

『그라말야 래일밤에는 그벼와든경옥씨네서 모히기로햇스니 래일 공징에가거든 보배하고정숙이한테 이말을 권해옥순이도 꼭오지?』

『옷!』

근주를 보내놋코 커텀을며 고마당에서 빨내삭태는것 며리미짐을 어머니와함께하고잇노라니까 의외에 긔숙사에잇는순임이라는녀자가 차저왓다

순임이라는녀자는 남편이봉해도 도모광산파러간동안에 강원도서 서울와지달어와 엇지엇지해 이공장으로 들어오게되엿스나 너무새색어려 동모사이에도자미가적고 더구나 지난겨울부터는 권중하고 엇더엇더다는 소문까지난녀자엿다

하여튼 긔숙에잇는사람이밤중에 나온것은 괴상한일이다

『이게웬일유? 엇더케나왓세요?』

옥순은 의심쩍하면서도 그래도 친절하게틀엇다

『머뵈 이리좀봐』

하고 순임이는 옥순을문박그로불너 내어

『웨?』

『가티공장에종가 지금곳』

순임은 경솔한때춘무가티새웃으며

『웨? 라니 이거웨이래』하고 귀에다입을갓삭대이고

『감독이 오래』

옥순은 단번에 피가얼굴로 올나몰엿다 거의반사적으로와 우첫다

『일업서! 안가!』

『응? 웨?』

『처가 웨나를오래 일업서안가』

『정말?』

『정말이지! 그럼!』

옥순은 웃웃내 순임을또차버렸다 순임이는겨간후에도가슴이두근두근하엿다

이튼날 옥순은 유괴를내어독어장간을릴러갈때 감농은 무탁을실행하엿다

공장에를가서 근주에게마루는섭게옥순을 노려보앗다 경옥의집에를차커갓다 근주는대로 경옥의집은 바로정밋해 납작하게 붓혓스나 찻기는쉬웟다 현커 근주내외 순래의셰사람이와엇셧다

『보배온네?』

『온네』

『정숙이는?』

『기애도 온녀』

긔숙사에서오는사람은 일상 아홉시가지난후에 긔숙사를빠져나옴으로 아홉시반 열시나되어야 회에참례한다 그레서 오늘노 그들오기를기다리지아니하고 우선책읽기부터시작하엿다

오늘은 요컨의계속『이리해 맨드러변가치는 누가가저가는가?』하는과이엇다

파가거의다끗나고 시간이열시를처도 보배와정숙이는 오지아니하엿다 그들은 내버려가 다끗나도록오지아니하엿다

『웬일일가? 무슨일이나지안헛슬가?』 근주는근심하기시작하엿다

『혹시 훨망이나 넘어오다가 들킷스면엇재나?』

경옥이가 총명스레생긴 눈을열호리며 역시 근심하엿다

근주의남편──강훈이도근심하엿다

『글세─잘는종치고 들겟지다만』

『후에 나오면 위험이될하지만 원상 초저녁에 싸저나오데니』

그러나 누구보나도 제일옥순이는 보배와정숙이가 무사하기를 바라는것이엇다 옥순은 건날 이회석에 보배도잡렌한다는말을 감독에게 한일이잇다 그자들이 이회가오는 잇슴을알고 혹시 초저녁부터 변소근처에망을 직히지나아혓슬가 짐헛다하면 보배들이무사치못할것은 정해논리치다

열시반 열한시가되어도 보배들은오지아니하엿다 그날밤에는 근주와순레가좃거난것옥순이가련략원이된○의보고만하고 그것에대한대책은 드되어 의론하지못하엿다

『하여튼』 하고 강훈은

『회사측에서 우리의조직이진행하는것을안것도를톤이오 또 저사차의정리나 또는임은치하를 재혁하고잇는것도 확실합니다 그러치안코는 이러케긔민하게 직공을또차내지는 안흘것입니다』

이들우에 다시모히기를 약속하고 그날밤에는 그대로헤어젓나

이튼날 공장에는 보배와정숙은 나타나지아니하엿다 옥순의엽헤는 원낫몰으는녀자가 와서 옥순은 긔숙사잇는동모들에게 놀나운소식을 들엇다

文壇風聞

『朝鮮童謠選集』 平原에잇는어떤靑年들이協議하야『朝鮮童謠選集』을發行하기로決定하고널리原稿를募集中이라는데 一般原稿는平原郡靑山面雲院里金基柱許에게로하라한다

朝鮮實業俱樂部 從來會報로會員間에分配하든것을今一月부터雜誌로改編하야經濟方面에關한內外名士의意見을多數發表하리라는데 一般의投稿를歡迎한다하며役員及會員은朝鮮財界의有力者를거의網羅하엿다한다

新刊紹介

◇鍛筆(二月號) 休刊中外日報論 外國의新聞界 三大新聞人材巡禮 新聞도商品二元論의本質觀의誤謬 其他新聞評論及文藝 定價二十錢 發行所京城府渼芹洞一三二番地 鍛筆社 振替京城一七五六番

◇宗教教育(新年號創刊一週紀念號) 定價十錢 發行所京城鍾路二丁目十二番地 朝鮮主日學校聯合會 振替京城一四六三八番

隨想 音樂時感(上)

─一九三一年을마지면서─

金管

×

새해는묵은해보다 나흐리라고決心하는 即스스로進步的態度를 갓게되는것은 무슨일에든지누구나 同一한생각을갓게하는것이다

지난一九三○年에 푸로레타리아音樂運動은 記錄할만한 業績이업섯다 한篇의歌曲集도 關爭하는 業蹟도 업섯스니 더우나 沈滯되엿든것이 明白하다

『캅프』에 音樂部가 잇스나 缺員이라니 아모러한 音樂運動에具體的效果가업는것도 事實일것이다 或 地方으로는支部『캅프』에 音樂部가잇다고는하나 其實은何等運動線上에 影響이 ─는듯십히보힌다 이러케 지난해까지는 덤우나 閑暇로웟섯다

×

모든部分의藝術이 急進的으로進展하는 現今엇지해서 音樂運動만이 支障을늣기게되는가가 큰疑問일것이다

그러나 이것은 決코音樂運動에困難한 아조不可能한것이아니라 돌이어그가운데아지못하게生長되여가는有利條件이潛在하여잇다 새해에푸로音樂運動은이러한가운데 爀爀한힘을 가추고 새로운意氣와 急進的進展을 보게될것이明白하다 그러타고 가만히안저서 한울에서 별떨러지기를기다리듯이苦待하면되는일이아니다 반드시苦鬪하여야할것이며 正當한 理論과 批判에 비치여서나아가야만 그러한地境에 到達할것이다

爲先그러면『캅프』音樂部에 充實한部員과 또는푸로레타리아音樂에 關心을둔人士들에依해서 充分하게 싸화나가야될것이다

現今 푸로레타리아 文化에顯著한 向上은 音樂도 亦是 童謠에서 大衆에게로 蔣環식혀야만되는것이다

─우에서도 暫間言及하엿지만 音樂에特殊事情으로써 로조아의 商品的役割을 文化的으로 奉仕해온것은 벌서지난過去에 劣等한것이엿슴을 覺醒하는 同時에 깨끗히淸算해버려야하겟다─

三代(16)

廉想涉 作 安夕影 畵

─하숙집(二)─

방바닥이 어름장이다 이때까지 들쓰고 누엇든 입우삭리는 어머가 안이요 어머가 거죽인지 알수가업다 발바당에서부터 찬긔운이 숨여올러오건만은 귀귀한 기름때냄새가큰 사네넘새가 코를찔러서 비위를 뒤흔드러놋는다

덕긔는 담배를 한아뫼내물고 책상우의 석냥통을 집엇다 책상에는 잡지권이 되는대로 허트러저잇고 잉크병밧게는 눈에띄우는것이업다 머리맛헤는신문지에감을하야잇다 (이런생활도잇다)고 덕긔는 속으로 놀라면서 병화가 이런 업는생각이 들엇다 이런궁극에달한생활을하면서도 남에게 굽히지안코 자긔주의를위하야 싸우는것이 말하자면 수난자(受難者)의 굿건한정신이 잇기때문이려니하는 생각이든 것이다

(나가든면 하로도 못박이겟다 벌서 다시 집으로 기어들어가서 부모의밥을 먹어슬것이다)고 덕긔는 생각하얏다

『안나가려나?』

또하번 재촉을하야보앗다

『자네가든 귀골은 일분이만 망일걸세마는 엇잿든 이리좀 안게하고 밥주인은 입을 닙처노코 안는다 그러나 덕긔는 구중중해서 안기가실혓다

『이는 엄네 이올일까보아서 못안겟나?』

그런중에도 병화는 련해비쓰는소리만 한다

『미친사람! 그러지말고 어서 옷을입게』

『머리가 내둘러서 못나가겟서 그런데 오늘 떠나나?』

『사흘동안 물렷네』

『웨?』

병화는 심망한낫빗으로 무덧다 기사람이 오늘 안떠나면 어케약조한돈이 오늘 롤리기쉬운이다

『증조한아버니 게사지내고가라고하셔서』

『자네 증조부 뵈엇나? 코人배이도 못본 증조부게사에 자네가 꼭참례를해야 케사를 바드시겟다고 권당인지 극락세게에선지 라듸오가 왓든가?』하며 병화가 웃으라니가 덕긔도 마조웃으며서

『예이 미친사람!』하고 눈을 쳅흘려보인다

『하여간 자네 증조부덕에 내일이 탕패릿세』

『웨?』

『자네가 어서떠나야 내형이 피지안나!』

『그러케 급한가?』

『급하고말고──오늘은 안집에서 그대로잇네 사람들이 무던해서 내게는 아모말도업지만 그런눈치기에 이래저래 차고들어누어서 실상은 자네오기만 은근이 기다리고잇섯네』

덕긔는 무엇보다도 주인집이 가엽섯다

『낮은 공장에도 아니갓나?』

『간보당이지만 가면 당장누어나 들고도라오나』

『주인사네는 무얼하게?』

『굴지! 집안보탬이라고는 류치장밥이나 콩밥을 나가먹어서 한식구 덜어주는것외에는 별수잇나!』하며 병화도 코웃음을치고 덕긔가 내노흔 담배갑에서 담배를집어내 부친다

『웨? 부랑잔가? 주의잔가?』

덕긔는 놀래는 눈치로 뭇는다

『글세 그러치!』하고 병화는 말을돌려서

『아무것두 가진것은업나?』하고 급한듯케부러 쏘낸다

『글세아즉 로비를못타서 만히는업서두 위선 한오원 내노코 가라든차일세』

『그럼됏네 이리주게』

병화는 급한듯이 손을내민다 병화는 오원을 바다들고 마루로 나가면서 아즈머니를부르더니 안방에서도 마조나오며 숙은숙은하다가

『에구 손님에 미안해서 어덕하나!』하는 주부의야든목소리가 두세번 난다

덕긔는 조흔날하얏다는 것분생각과 주인에게대한 자랑도 눗겻지만 처음복도하는이 광경이 넘어나참담하야 도리어 송구스러웟다

『자! 인젠 나가세』

병화는 인제는 한시름 노한듯이 화긔가돌면서 부석부석 옷을입고 압장을선다

덕긔는 무어한아 노치고가는듯이 서운하얏다 생각해보니 이집에는 또다시올일이업슬테니 주인이란사람과 주인녀석이보고싶다 주인보다도 주인녀편네 아삭업시 호긔심을쓰러나 실상생각하면 오늘떠나나온것이가 왜도 좀보겟다는 몽롱한호긔심이 반는되엇든지도몰르다

『자네 자당께서는 자네가여 귀잇는걸 아시겟지? 설마그몰론 보시면야 어느메개지그머로 내버려두시겟나?』

덕긔는 잡잣고잇다가 지금 속생각과는 딴판의소리를한다

『가만 내버려두지안흐면 엇지하겟나만은 우리어머님도 덕하겟나만은 우리 하나님의뜻이아닌가』하고 병화는 병소를띈다

취미상식

겨울에업지못할 장갑의유래

하로에여섯번이나밧귀든 십팔세기의모보들

겨울이되면 누구나 장갑을찾습니다 또의례히 필요한것으로 생각합니다만 이러한습관은 대체언제부터 시작된것인가? 추운데에서 손을덥게하기위하여 쓰기시작한것은 별로이상할것도 업습니다만 더운지방에서도 장갑을쓴것입니다 그것은 농사할때는 벼를손을 상하는일이만흠으로 손을보호하기위하야서 썻다는것입니다 그러면추위를 막기위하여 쓴장갑과 농작물의해를피하기위하여 쓴장갑과는 그어느편이 더오랜가 이것이아직까지도 의문중에 잇는것입니다

혈신뒤떼려저 희랍이나로마

시대에는 상류계급 사람들도 식사를할때는 직접손을 그릇가운데넛코 음식을먹엇슴으로 식사장갑이라는것이 잇섯습니다 이것은한편으로는 손이더러워지지안케 함이며 또한편으로는 뜨거워서 쥐일수업는것을 쥐고먹기위하야 생긴것일것 입니다 다음은 더러지지안은손이라는의미로 종교적의식(宗敎的儀式)에 장갑을쓰게 되엿습니다 즉오늘날모든 의식에는 반드시장갑을쓰는것이 여게서부터 나온것이라고 볼수잇습니다 맨처음생긴장갑은 물론즘생의 가죽으로 맨든것이엿습니다만 십사세기경 종교적의식에 쓰인것은

비단으로맨든 것에십자가를

수노흔것이엿 습니다 또장갑에 처음으로 다섯손고락이 생긴것은 십일세기이후의 일이며 그때까지는 지금어린아이들이 흔히쓰는것과가튼 주머니 장갑으로 손고락이 따로 갈리지 안엇습니다 부인들이 처음으로 장갑을쓰게 된것은 십세기이후의일이며 그때까지는 남자의전용 이엿습니다 왕의선물에 빼빼장갑이 쓰이엇 쓰인귀중품 이엿습니다 이것은 더욱이빼의장갑은 왕궁(王宮)을보드라도 잘알수잇습니다 그후십이세기 이후에 점점장갑이 일반에게쓰이게된뒤부터는 이빼 옷중심으로하는 상류사회에 만 쓰이지개인의 가정에서 맨들고잇든것이

좀대규모로써 맨들게되엿스

니 불란서 에서는 천일백구십년 영국에서는 천일백륙십오년빼 일입니다 천삼백팔십년에는 불란서왕 살루유세는 일생에이 백쉬흔 한켜레되는 장갑을어엿다고 사가(史家)들은 대단한 사치를 하엿다고 말합니다만 십팔세기의 사치한남자들은 매일여섯번이나 장갑을밧귀 이맛다합니다 또장갑이 권위(權威)의표로 쓰이게된것은 중세기이후이며 살려만시대에는 농부들은 손고락이잇는 장갑을 쓰지못하게하엿습니다 그리하여 새거리가 처음쓰게되면 유서번와한 네거리에 십자가(架)를세우고 그우에 왕의한편쪽장갑을 걸려놋는 습관이잇섯습니다 즉

십자가는평화를 표하는것이

며 장갑은왕의통치권을 의미하는것입니다 이로부터 또항복의의미로 쓰엿습니다 즉케닝히부루구거리가 푸로시아공에게 항복할때에 한편장갑에 사백금을넛고 첨하여 선물로보낸것을 보드라도 알수잇습니다 또무사도(武士道)로 일홈잇는그사롭의생활을보면 장갑으로 상대의몸을치면 그것은 결투를 청하는것이며 또결투를 약속한두사람이 서로 장갑을밧구면 그것은 꽉실히언제어데서 만나자고 하는 구든약속의 표임니다 이로부터 시작이되여 장갑은 또약속이나명세를 낫하내는것이되엿습니다 다음십구세기까지 왕이 즉위식에

좌우에둘려 선사람들에게

장갑을 던지는습관이 잇섯는데 이것은 만약이에에 왕의통치에 불복하는 자는 나오너라하는 의의표현을 표하는것입니다만 후에는 형식으로 남어엿섯습니다 또장갑에 향수를뿌려는 습관은 옛날부터 잇섯습니다만 케일 심하게 류행되기는 십륙세기엿스며 서반아에서 나는장갑에 이것이 만헛다합니다 그러나 이향내나는 장갑은 낫분결과를 가져왓습니다 그것은 장갑을 독살(毒殺)의긔구로쓰게된까닭입니다 천륙십륙년 푸리타니ㅣ공 모난는 이장갑으로 인하여독살되엿스며 엔리ㅣ사세의 어머니 잔누·달부레도 왕정에서 장갑의독살을 당햇습니다 영화의정점에달한 십팔세기경에는

가죽은서반아 말르기는불란서

재봉는 영국에서한것이 케일귀중한것이엿스며 또치메렉크라고하는 케일조흔 장갑은 아직배人속에잇는 소색기의 부드러운가죽으로 맨들엇다 합니다 여하튼 시금우리가 평범하게 쓰는장갑은 오랜녯날에잇서 여러가지의미를갓고 변천되여왓습니다

독서와 자세의관계

일을맛친후에는 반드시먼데를바라보라

가을부터겨울한철은 가장 독서에 적당한시긔이며 또비교적 만히 보는때입니다만 이에 따라 눈의대한주의가 필요한것이니 독서와 근시와는 깁흔관계를갓고 잇습니다

▽……특별히 누어서 책을본다든지 혹은책상우에서 한편팔을세우고 턱을 고인다든지하고 책을보는것은 눈에 조치안습니다 더욱이러한습관은 왼편과오른편과 근시의 도가달러지는 직접원인이 되는일이만습니다 또좌우근시의도가 다른사람은 더욱도의차이를 심하게함으로 할수잇는대로 주의하여 바른자세를가지야할것입니다 물론 글자의크고 적은데도 달리겟지만 보통신문활자쯤한것이면 약한자옴은 사이를두고 읽는것이조습니다

▽……더욱손으로책을쥐고 얼골과 평행이되도록 노흘것입니다 이런것은 처음책을들때는 누구나 긔억하고 또실행하기쉽습니다만 조금만 책에열중하며 또 시간이 오래되면 신체가모다피곤하여서 그만커바리고 편할대로 몸을가집니다 다음 책을읽은후에나 바누질을한후에는 반드시먼데를 바라볼것입니다 즉먼산이나 바다 혹은들 도회지면 멀리소는 놉흔집을 바라보는지 푸른하늘을 바라볼것입니다 이것은 눈각부분의 근육에안정을 주게되며 다만 머리를쉬게할뿐만아니라 눈에대하여 무형한약이됨으로 자조련습하여 한가지습관을맨들도록하는것이조흡니다

가정의학

【문】二十歲의男子임니다 先天的으로頭部에毛髮이아니날자리에난곳도잇고 날자리에아니난곳도잇습니다、머리나게하는藥과아니나게하는藥을下敎하여주시요(답답生)

【답】未安하오나 두가지가다아즉 的確한藥이업습니다

【문】十九歲의未婚男子이온데 恒常몸이괴롭고 등에는恒常찬물을부은듯하고 冊을읽으면 먼저읽는것을니저버리며精神이아득하고 肢氣와耳鳴이잇습니다 病名과療法을下敎하시요(全南一讀者)

【답】아마神經衰弱症인것갓습니다 療法은넘우長遠하야여긔에詳記할수업사오니專門醫에게한번診察을바다보시요

【문】當年二十三歲의女子이온데 去年九月부터肺病하야某醫에게診察한즉 肺病이라하야 伊來治療하오나 아즉效가업습니다 조흔處方을下示하여주시요(間島美生)

【답】그醫師가肺病이라하지마는 꼭信用할수도업고 또肺病이라도 病勢와時期에따라서 處方이一定할수업사오니 다른內科專門醫에게 한번더診察을바더보시요.

【문】貴報家庭醫學欄에 後天的으로色素沈着又는 皮膚營養不足으로 살색이검은데는 破素劑를內服한다하오니 그藥은何處에서팔며 價格은얼마나됨니까(公平讀者)

【답】큰洋藥房에서팝니다마는 毒藥種類인故로 普通잘買得하게가어렵습니다 될수잇스면皮膚科醫의指示를바다治療하시요

【문】저는二十歲된既婚男子이온데 十五六歲時부터手淫을몹시하다가 十八歲時에結婚하엿는데 早漏症으로相對便에滿足을주지못하오며 消化도不良하고 讀書를하여도 한페지만읽고나면 그만니저버립니다 手足은恒常참니다 生産과가튼者도 生産할수잇습니까 이런症勢는病院에서곳칠수잇슴닛가요(MSO生)

【답】生産能力은잇스리다 專門病院에서適宜한治療를하면 어느程度까지恢復식힐수잇지요

【문】當年二十五歲의男子이온데肺結核으로 滿一年동안지내오는데約一個月前에毒感에걸려呻吟中感氣는快差하나每日數次式肺出血이됨니다 如何한藥을服用하면조흘까요 處方을下敎하시요(哀乞生)

【답】肺出血인지무언지곳醫師에게보이시요 肺出血이라면 安靜을取하고 一方止血劑을內服又는注射도합니다 그런重症의處方을紙上으로粗畧하게할수는업사오니 곳適當한內科醫의指導를바드시요 止血用으로는『그라우켄』錠이라는藥을服用하여보시요(楊奉根氏答)

流行의一九三一年型 (4)

현대의녀성은거리로、들로、바다로、다ㅣ다른바람에서리상한향취를구합니다 그러서근일에는방안에서는창으로만ㅣ벗갓세상을구경하든녀성들이여게들해해 거으는산보(散步)를합니다 이사진이一九三一년의 산노복입니다 더욱이바다가으로흘러이쭈쳐가는녀비입는옷이합당합니다 모자와단장과구두를보십시요 몹시갓는해보힘니다 그러나된장쉬가도먹기어려운이들은그저구경만하실것임니다

婦人文藝

써스걸憤言(三)

홍순달

如何間經營者가 乘客의歡心을利用하얏다는것만은 事實이다 即女性과男性을比하야女性이男性보담도 그性靑에親切味가잇고 溫順한곳이잇는것을 看取하야 乘客의顧客에集金을爲한것에 不過할것이다

하로에十餘時間을 써스안에 갓치고잇스면 乘客中에奇怪한 사람이 수만히잇나ㅣ 쎄로는 乘客의質問(써스使用에 必要한 質問은아니다)과 히야까시를 好意的으로 바다주기도하고 調戱도하야보와서 될수잇스면乘客의 情慾을사지아니하려고힘쓰나 終終에는몸이솜과가티疲勞하야 … 이리하면 엇더한乘客은 小遊大로 事實을크게잡아 事業을에 가져거려 主任에게도 … 머리숙이고도는빛이만다 이러한사람이 日本人보다 우리나라사람이 乘客의數가 만하게하다 乘客의數가 만하서그럿다고 할수도잇스나 그比例로보드래도 實際가多數를占하고잇다 이것은다만우리 民族이 敎育보다도 封建의 慣習이 아직 … 나마잇서서그러하다는것 보다도 原體社會的訓練이缺乏한所以에 그러한것인줄밋는다 그러나나는아직이것이 우리民族의短所라고는 生覺지아니한다ㅣ그러기에 이等屬의사람을 볼때에는 … 귀가뜨피게내가直接그의短所를 指摘하야 說諭를 도하야주고싶흔生覺이 … 잇다

結語

나는 써스車掌노릇을한지가 벌서一個年이지낫다 『그동안 너는實社會에面接하야무엇을배웟스며 … 엇는가』하는 質問이잇다면 … 明白하게指摘할것은업다 그러나 … 積極的으로 … 잇다 憤言이라고해서는 … 읽어보니 녕우나 … 하야서 … 함이 … 任然이러케되여버렷다

(一九三一·一月三日)

映畵紹介

『에밀야닝스』가출연한영화가 독일의『반역자』이다

『에밀야닝스』의叛逆者 미국파라마운트회사를 하직할때에 마저막으로 (朝鮮劇場에上映中)

定州農民社 代表者大會

【定州】지난십삼일오후한시 전정주농민사(全定州農民社)에서는 정주읍내(定州邑內)동사소비조합장소에서 케이회전군대표대회를 리사장백학제(白鶴濟)씨사회로 개최하고 대의원자격심사를한바 가입단체 칠십여개소중 오십오동농민사대표 일백이십명출석으로 의장 김준상(金浚相) 부의장 강긔봉(康基鳳) 서긔 김봉점(金奉漸)씨의 림시집행부를 선거하야 경과보고와 재정보고가잇슨후 토의사항에 들어가 사명칭변경의건 역원명칭변경의건(리사제를집행위원제로변경) 사세확장의건외 오개의 안을 일사천리의 세로토의하고 경성학리에원만히폐회하엿다고한다

『토ㅣ키ㅣ』亂으로 아메리카의苦悶

『古物에소리를너허서 再發賣하는게流行해』

한동안 세상에 떠돌석해오든 아메리카의『토ㅣ키ㅣ』도 이제와서는 원작난(原作難) 그외에 여러가지로 념증이생기여 『토ㅣ키』로하여서 그러캐만히 투자(投資)하엿슴에도 불구하고 무성영화(無聲映畵)로의 환원론자(還元論者)들도 나타나는등 발성영화의 종막이 갓가운모양인데 참고로부터 녯날무성영화의 필림을모내여 거기다가 소리를집어너허서 재발매(再發賣)를하는것이 류행하기 시작되여 녯날에잇서서는 걸작품이라하든『國民의創生』과『文明의破壞』외에『킹어프킹둥이』『싸운도』변으로 되여가지고 다시금시정에 나아왓다한다 이러하야 무성영화의영구성에잇서서 고집해오든『찰푸린』의

新案出의 臺舞토키

日本에서試驗

△附添興行엔ㅣ理想的이라고 코가옷욱하여질모양

일본의 영화계도 점차가되여 이것을권회(轉回)식히라고 요사히 일본 신호(神戶)환릉합명회사(丸菱合名會社)에서 손으로무용에 영화와 련쇄한『스테ㅣ지·토ㅣ키ㅣ』라는것이생겻는데 이것은『스크린ㅣ』으로부터 말려서 영화의 인물을그대로 무대에등장식히고 혹은『스크린ㅣ』의뒤로부터 육성(肉聲)을 들려주는것인바 종내의련쇄극(連鎖劇)보담

要惠子藝術所 革新公演

二十三日부터兩日間 市內團成社에서擧行

그동안침능중에잇든 … 은 … 새로운 … 요혜자예술연구소(要惠子藝術硏究所) … 에서는 오는이십삼일부터 나흘동안 시내단성사(團成社)에서 혁신제일회 공연을하리라는데 특히 조선현실을 무용화하야 일반에게 소개하리라하며 가극으로 … 를 무용으로 … 시대가극(時代歌劇)도잇서 현대예술을 정진하리라 한다

어린이소설

행복을찾고서……(十五)

金哲洙

하로는 혜영이가 역시먹을 것을 구하라고 거리를비틀비틀 헤매이고 잇섯슴니다 아직 아츰에 일어나서는 아모것도 입에너어보지 못햇스니 오작 배가 곱핫겟슴니까? 그때저쪽으로 자동차한대가 복잡한 거리에 속력을내여 달려오는데 한사오세가량된 어린아이가 길가에서 공을치며 놀고잇다가 잘못하야 공이자동차오는압흐로 굴러들어가니까 공에만정신이팔린 어린아이는 공을쥐려고 질주하여오는 자동차압흐로 막달어갑니다

혜영이는 바로 그것을보앗다가 어린아이의 위험을보고 엄는 몸을날려 뛰여가서 아이를안아 안진지터에 던지고 켜도그만 뛰여나오려하다가 급하게달리는 자동차에 인정사정업시 치이고말엇습니다

악하는소리와함께 자동차는 정거되고 운전수가 나려와서 이불상한거지를안어일으키니 다리에 중상을당하야 피가괄괄 쏘다지고 거지는정신을 일엇슴니다 피가쏘다지는 다리에붕대를감고 자동차에 실으려할 때 구원바든 아이의어머니인 로서아부인이 달려와서 그거지아이를 자긔가 인수하겟다고하며 자긔집 자동차를불너 그거지를 태웟습니다

갑작이 생긴일이엿스나 벌서 수백명군중이 빙돌려서서 구경하고 잇섯니다 사람들은모도 아ㅣ 그특한 거지도잇다 제몸의 위험을 돌보지안코 남을 구하랴는 아름다운 마음씨야ㅣ 가? 하며 세상에 커런거지도잇슬 엇지면 칭찬하기를 마지 안앗습니다

그때군중을 헤치고 이거지를태운 자동차에 나도가티라고 병원까지 가겟다하는신사가 잇섯습니다 그리하야 신사와 거지와 부인을태운 자동차는 해삼위에서도 유명한엥병원으로 가서 중상당한 거지를 의사에게 보엿드니 의사는 종용히 진찰하고서

『대동맥 어딘어키서 피가엽어 만히 흘럿슴으로 아조생명이 위태합니다 아마 이 아이를 살리라면 달른사람의 피를 주사해야 되겟습니다』

부인은 『그러면 내피를 주사하라』고 팔을거두고 달려드니 의사는 그러면 우선피를 검사해봐야 된다고하며 부인의피와 거지의피를 비교하여 보드니 부인의피는 어아이에게 주사할수 업는피라고 거절합니다 피에도 사람을닷아 가튼피와 갓지안은피가 잇는 법입니다 부인은

『그러면 엇지겟슴니까? 불상한 의협심만은 거지를 그양 죽이겟습니까?』

하며 발을동동구릅니다 그 자동차에 가티타고왓든 신사는 이해삼위에 유명한신문사의 긔자인데 … 아츰에 가만히 카메라를내여 사진박든 신사입니다 그런데 의사는 이어린거지가 어느나라아이인지 몰라서 근심하고 잇섯습니다

그러는동안에 거지곳혜영이는 정신을차려서 눈을뜨며 아버지! 어머니!하고 가늘게 소리웟습니다 신문긔자는 얼는그발음을 수첩에적드니 그길로신문사에 가버렷습니다 그날오후 이해삼위의 유명한신문 석간에는 『소녀거지의 위명구제』란 큰제목아래 혜영이의 사진이 나고

『오늘오전 열한시경에 … 복잡한거리를 질주하는 자동차압흐로 공을치며 놀다가 … 사오세가량된 어린아이가 … 가는것을 막쥐라고 들어가는 위긔일발(危機一髮)의 … 소녀거지의 … 그아이의 … 자긔생명을 … 보앗다 참으로 … 거지소녀이엿다 어느나라아이인지?』

하고 … 끗출막엇다

라듸오

一月十八日 日曜日

午後〇時三〇分 氣象槪況 各地天氣實況 〇時四〇分 絃樂四重奏 一時一〇分 演劇레코ㅣ드 一時三〇分 野談 妖狐 尹白南 二時 亓ㅣ쏘 四時 大角力東京春場所國技館中繼 五時四五分 라듸오體操

今夜順序 六時 童話 出世兄弟 六時二〇分 歌劇(朝鮮語) 一、復讐의刀 配役 父母 … 二、破武 配役 … 七時 … 七時二五分 尺八(東京) 八時 映畫이야기(東京) 八時五五分 바이오린獨奏(大阪) 九時三〇分 氣象槪況 各地天氣實況 時報 追報 十七日午後七時二五分講演은左와如히決定 講演(名古屋) 科學과宗敎의新傾向

000085

医家에는 サントニン(산도닝)

家庭에는 セメン又はセメン円

強力駆虫下し

家庭의蛔虫驅除 常備藥에는

世界의醫學大家가推奨하는原藥으로本邦工場에서製造된 德川時代부터當用의세멘又는세멘圓을勸합니다

(御申込次第說明書進呈)

東京·大阪 三井物産株式會社藥品掛

SANTONINUM P.T.IV サントニン 強力原薬 蛔虫駆除 日本藥局方

◉主治 紫白癜風、癩疾、鶴膝風、疹風、白雪風、産後風、膝痛風、皮風、大痲風、痲痺、頭風等에特効

◉癩病專門 換骨丸

◉補劑換骨丸

◉主治 補血、補元氣、皮風、濕疹等에特効

◉藥價 一個月分二千七百個 六圓三十錢 二個月分五千四百個 各拾貳圓

▲但先金注文엔送料本舖負擔

製造本舖 密陽郡下南面守山里

製劑主 曺道光

朝鮮日報京城販賣所 電話光化門一八七番

オレンヂ色

御園(미소노) ほいべに(紅)

新製品

오렌지色! 오렌지色! 여러분의個性美를 가장自然히 살니는연지가나왓슴니다

모또독지음 곳서보시오 그리고얼마나 생생한 表情美가나는것을 試驗해보시오

30錢

S-3

專科御園白粉本舖 伊東胡蝶園

一月十三日부터 一時特別大興行

入場料 階上 大六十錢 小四十錢 階下 大四十錢 小三十錢

每夕七時始映

◇遠山滿 第一回特作品 어린이!

監督 島田章 脚色 羅雲奎 原作 羅雲奎 島田章

山村哀話 金剛恨 八卷

遠山滿 小春作兩氏 主演 羅雲奎 金鄭和 田光玉 助演

◇유니버살 … 氏作品 流活劇 사랑과山羊 八卷

◇메트로골드윈메ㅣ여ㅣ提供 레스ㅣ 그라항氏個人作品 아라부 八卷 아라몬 노바리로 主演

高級 常設 團成社 電話光 九五九番

上海在留朝鮮映畫人의손에製作된 規模雄大한朝鮮映畫는期待

楊子江

監督 李慶孫 撮影 韓昌燮

主演 全昌根 南宮雲 外國明星總出演

三百餘가마니販賣者 一齊非賣同盟斷行
不時에價格激減으로 安邊一帶生産者들이

【安邊】 지난십육일 (안변장날)경원선안변역전가마니 매입장(安邊驛前繩叺買入場)에서는 당일모혀든 판매자상백여명이 돌연히 일시에 비매동맹(非賣同盟)을단행하엿다하는데 이제 사실을들어보면 첫재는 요전장날까지는 일매에십사전을하더니 이날은돌연폭락되어 일매십일전밧게안준다하여이러케밧고 팔수업다는것과 둘재로는 군당국자가 장려할때 가격과는틀닌다하며 이러케험하게하니 이와 가티비매단행을하게되엿다는데 상백군중에 석겨잇든 소위것처 교사라는 문면진(文面進)은득달 나면팔고 말나면말구려』하므로 이에에서천군중은 감정이 극도로 폭발하여주위의공긔는가장긴장 하엿섯다한다

代表를選定하야 郡當局에質問
가마니팔게주선하라고 군중들은군으로몰려가

비매를단행하고감정이날밧친그들은 일장에모혀잇든군중가운데서기수(郡技手)를알시우고약오십여명이관계당국인안변군청에쇄도하야즉시대표두사람을뽑아 관계자(군수가업승으로)를방문코 다음과가티질문하엿다

問 『고치』갑이 왜그리갑작이 떠러집니까

答 도에서 하는것이니 알수업소

問 그러면 모든단말이요 그리고 장려할때갑과 왜틀니나요

答 시세를 따르니가 그럿치요 그리고도에서 통지온데로 우리는발표합이다 (통지를보인다)

問 고치갑좀 올려주시요 못팔겟습니다

答 참으로 유감이나 우리들엇접니다

問 그러면 당신들은 우리를위하야 도에교섭할필요가 잇지안소

郡當局에선 電話로道에問議
극력알선하겟다언명코 殺到郡衆을解散

이가티 강경한질문에 답변도곤난하고 문밧게는다름추의여지업시 드러서잇서 현장공긔는 자못긴장하엿섯승으로 당국자는 다시 더기피할 여지가업시 도청에전화를걸고 고치갑이 떠러진것은 왜지만 방금생산자가 군에와야단하니 전화한다 고』 한다고하면서 도엇절수업다고 하고도에서 『엇지겟승이가 후일군수에게말하야 극력교섭하지요』이러함으로 군중은권고두세표와함께 해산되여 문밧그로나오면서권번에우리의불평과 요구조건등 해결하라는 한원서도러엇는지 엇젓는지 소식이업고 또계다가고 치갑을또멍게 파연장권이 무십도하다 어되후일보자는고하면서 돌아갓다고한다

鏡城靑盟委員會

【鏡城】 경성청년동맹(鏡城青年同盟)에서는일구삼일년의 벽두를당하야 운동의 진영을공고히하며 도라오는 정긔대회에 대한모든 준비의역할을 제정하기위하야 십삼일오후 한시부터

解消論이問題된 固城新幹支會大會
지난십일일에개최

【固城】 신간회고성지회에서는 정긔대회를 지난십일 오후한시부터 군청동맹 회관에서개최하고 림시의장황상도(黃商道)씨사회하에 경과보고국제 급국내정세보고와 각부보고를 맛치고임원개선에들어가위원장 일명은 무긔명투표로하고 위원 파검사위원은 전형위원으로 권형선거키로하니 당선임원은 별표와갓다하며 그다음 해소론비판에들어서 장시간 론의하다가 결국집행위원회로 넘기여구체적청안을 작성하기로한후에 행동강령제정의건과 전국대회대의원을 선거하고 동일네시경에 폐회하얏다고

◇委員長 全甲宰 執行委員 千晶鳳 林基鉉 金宗元 朴孟龍 吳光鎬 同候補 鄭世宰 林宰圭 趙奉琪 檢査委員 具鍾朝 金應彬 沈子允 全國大會代議員 全甲宰 同候補 黃熊度

동회계꼭회 집행위원회를 개최하엿는데 정사복경관십여명이 장내장외를 엄중경계하며일반 박청을 중지할뿐 아니라신문과자가지 일장을제지하며 또장외에서잇는 박청께을 거속하는등 자못무리한 방동을 감행하는정형에대한불평이만타고한다

◇討議事項
一、新幹會中央本部解消運動의件(略)
一、定期大會召集의件 時日은廿七 廿八兩日로하고
一、準備委員을選定하니 張東星 尹星宇 徐鐵洙 柳相和 嚴東熙 池東勳 金天乙 文
一、義務金에關한件(略)
一、同盟募集에關한件

朝鮮醫講延期

【釣興】 경성의학강습소 (京城醫學講習所)(朝鮮文醫學講義錄)을발행한다함은 긔보한바어니와 발행긔일이 래월 십오일이엿스나 강사의사정으로부득이오는이월 초순으로연긔하엿다는데지금가지입학신입자는수삼백에일으엇스며 본강의록이 조선에서처음으로 발행되느니만콤 일반은만흔 긔대와 아울너장래의발전을 축복하기마지안는다고한다

慶南衡平社 委員會召集

【馬山】 형평사경남지부련합회 (衡平社慶南支部聯合會)에서는 오는구일 오후두시부터마산부정(富町)회관내에서제이회집행위원회(地方實任委員會)를소집한다는바 각지임원은긔어출석할을바란다고한다

金含有量이 勿驚十萬分之九
鑛區面積은九十五萬四千坪
明太洞金鑛探訪記(五)
◇新興支局 ㅅㄱ生

二十五日 鑛主林善圭氏를다시 事務所로訪問하고 正式으로鑛內容을물은즉 氏는도랑크 안에秘藏한一切關係書類를提示하면서 親切叮嚀하게알에와갓이 대답하여준다

記者 『언제붙어 採鑛하엿습닛가』

林 『昨年五月에出願하야 今年六月十六日에許可되엿섯는데 許可되자곳採鑛하기시작하엿습니다』

記者 『鑛區는몇坪인가요』

林 『九十五萬四千百坪이되오』

記者 『金含有量은얼마나 되나요』

林 『最高一萬分之二 最低十萬分之五가되는데 普天津에서 試驗한바에依하면 平均十萬分之九가되옵니다』

記者 『現在鑛脈은 얼마나되며 坑數는몇인가요』

林 『現在採鑛하는것은 一號二號三號의三個脈인데 큰것은四十여되옵니다 그리고많은사람으로圓內四十個에 探鑛中이외다』

記者 『鑛大와鑛夫가 各몇사람인가요』

林 『鑛大即分鑛業者는 三十三人이오 鑛夫는三百名이좀넘습니다』

記者 『普通人夫는얼마나되오』

林 『鑛石落山夫 物品運搬夫等 採伐夫其他雜夫合하야 百餘名이되오』

記者 『分鑛制도는 무엇무엇이오』

林 『水車九臺로搗鑛하다가 요사이에 三百封度五个組의搗鑛機를設置中이매그것으로는 不足함으로 다시二臺를 增設하겟습니다』

記者 『現在採鑛量은얼마요』

林 『一日平均四百五十包量을採取하는데 一包入二十貫이니까 一日採鑛量은九千貫이되오』

記者 『水車九臺의春化力은?』

林 『一日春化力은겨우一千五百貫(七十二包)이되오 搗鑛치못하는鑛石이每日七千五百貫이되는모양이오』

記者 『새로設置한搗鑛機의春化力은?』

林 『一千五百貫乃至二千貫이라니 水車九臺와相當할것이오』

記者 『金의産額은어떠하오?』

林 『每日平均一百五十匁가나니 每月四貫五百匁의生産이되는 모양이오』

記者 『鑛主와分鑛業者, 分鑛業者와鑛夫와의 金分配關係는?』

林 『分鑛業者가 産額의二割을 鑛主에게 또二割을鑛夫에게 주는것이通例입니다』

記者 『搗鑛料는얼마요』

林 『一春에二分이외다』

記者 『落山人夫의賃金은?』

林 『距離의遠近에따라서差異가 잇는데 지금해잘은겨우 最低役錢이七十錢이외다』

記者 『事務員及其他傭人이얼마나되오』

林 『百餘名이오』

記者 『基本經費가얼마요?』

林 『基本經費는萬餘圓이되오그런데지금까지設備된家屋、器具其他를合하면二萬圓價値가되고 負債가四千圓이나되오』

記者 『總資本金은얼마나되며事業計劃은어떠하옵닛가』

林 『지금까지는一定한資金이없엇소 親戚이나友人으로붙어 東西湊集하여가지고 小規模로손곱질한것이지오 今後도大規模的으로할생각이없읍니다 收入이되는대로모든設備를하자는것은事實이나 그와同時에 一面오로는鑛區의實能力을 確實히하는計劃이외다 말하자면 鑛區의本質로나가갈생각이애요 그런데明春붙어九勝洞鑛區도 探鑛할터이니까 探鑛의範圍는 現在보다는 擴大될것입니다』

記者 『鑛主의直營은 얼마나되며 成績이어떠요』

林 『直營은 全坑의一割인데 지금까지의産出總額은四百貫以上이외다 어쩌보섯다는第一號坑 이바로直營하는데요』

記者 『九勝洞鑛區는 어데잇스며面積은몇坪인가요』

林 『이곳서 南으로六七里가면잇습니다 面積은百萬坪이나되오 明春붙어 探鑛하려합니다 이小明太洞金鑛과九勝洞金鑛의中央地點에 中央事務所를 建築하고 그附近에 物品交換所도設置할터이외다』

記者 『日本人이 이附近鑛區를出願하얏다지요』

林 『小明太洞과 九勝洞間에잇는 約十萬坪되는鑛區가 即日本人星野某의出願한것인데 내가 九勝洞鑛區를出願할때에는 벌서그사람이先願權을가진것이오 그만남에게先願權이되고말엇소 그다지重要한때는아니나 그라하드라도 우리鑛區圍內의 在한까닭에多少의不便이잇을 듯하오』

記者 『金鑛主와의 訴訟關係는어떠한가요』

林 『나와金氏와는 砂金鑛에對한 同業의關係가잇섯스나 石鑛에는 何等의關係가 없는터인데 此鑛開始初에金氏가水車二臺의架設을要求할때에 나는이에斷然히拒絶하엿드니 그만感情이생긴데다가 어떠한 野心家의使嗾이잇서 나를相對로訴訟까지 提起한것이지오 나는鑛業統一上水車의架設은 不許하엿스나 前番同業의情誼를보아서 砂金鑛損害五百圓을내가全擔하는外에 一坑에對한一年間無料採掘權을金氏에게許與하기로約束하였는데도 不拘하고 某野心家의 使嗾에속아서 無理한訴訟을 提起하얏지마는 그것이될일이오 이켜는採掘權이나損害負擔도일이없지요』(紙面關係로)

記者 『大明太洞鑛區는?』

林 『大明太洞鑛區百萬坪을 今年一年에出願하엿습니다』

記者 『이小大洞 鑛區內의現住戶口는?』

林 『一百二十餘戶 一千五百名이오』

記者 『鑛區內에 敎育機關이없어 어찌하라오』

林 『지금작정이오 위선講習會等을세우고 차차事業의進展에따라서 病院을設置하여야지요』

記者 『見聞한바로는 敎育에關한것을 뒤에普通學校를설치할생각이 잇소이다』

記者 『道路等은어찌하랴오』

林 『下元川面과協力하여 自働車道路를내도록하여야되겟소지금은너무交通이不便해요』

記者가 『鑛業家된動機와 그로因한辛苦經驗』을물은즉 氏는感慨無量한態度로길게對答하엿는데 그對答과나의咨問을綜合하야 別項에記錄하려한다 其外에도聞害한바가많으나支離하여省略하겟다

茂桂鰱魚漁場을 三湖漁場에編入
幹部들을속이고捺印식혀 學園經營도못하기해

【三湖】 함남홍원군보청면부 계리무신강습소 (咸南洪原郡甫青面茂桂里茂新講習所)는 의숙제(義塾制)로 경영하야오다가 대정십사년시월에 정식으로강습소허가를어더 십년이란오랜시일을 주민들의열성으로 경영하야오는동안 「오십여명의졸업생과, 백여명의재학생들」 적지안은 교육기관이오 년년히입학아동이 증가하여가매 자연교사가협착하야 거년사월부터 신교사를 건축하게되어 주민들의부료부역은 그만두고라도 이천원예산으로 신축에 노력하야오든중 경비문제도 당분간중지되어 주민일반은 매우초조하야 잇든중이라는데 전긔강습소의 경영비로는 주민일반의부담과 그리삼수입으로 충당하야오는데 그중에도지금으로부터이십년전에 전긔강습소에유지비로보충하기 위하야주민들의허가로되여잇든 련어각망어장(鰱魚角網漁場)에서년수입 삼백원이나되는 금액이아니면 도저히 전긔강습소를유지하여 갈수가업서 항상그유지책에 몰두하야오든중 작년십이월십일에 홍원군 권수산긔수보뎍의일 (洪原郡廳水産技手寶德義一)과삼호어업조합전리사 (三湖漁業組合前理事朴鷹厚)와함께당지에출장하야주민들을 소집하야노코 래년오월일날에 시행되는 신어업령(新漁業令)에의하야전긔어장을 삼호어업조합에 편입식혀야 된다함으로 주민일반은 그어장의 유래와 강습소와 관계를자세히이야기한결과 편입되는 전부는 강습소에 긔부한다는 조건부로 계약서(契約書)두통을작성하고 그계약서를 토대로한 어장양도 동의서(漁場讓渡同意書)에까지 주민대표들은 날인(捺印)하얏는데 조합측에서는 리사의 인장을후머치 못하얏다는 리유로후일에날인하야 한겟다 하고 계약서 전부를 가지고간지근일삭이되도록하등의통지가업다가 금년조에와서 돌연히 당지김영룡(金泳龍)에게그어장을대부하얏다는 말을듯고 크게놀난주민들은 대표를선정하야 신립리사에게 긔부하겟다는 보호한답변을엇을양으로 더욱분개한 그들은장시간을두고 싸우다가 송휘원(宋徽源)·경집(景集)씨로축시 군당국을 방문케하얏는데 마침 한영렬(新任理事韓永烈)씨들방문하고 전리사당시에 전긔계약서에대한 전말과일치 경과를일일히말하고 그계약서대로 시행하야주기를요구하얏스나여권히 강경한태도로해결이막연함으로 주민들은 군당국에 진정서를제출코 전긔계약서는 반다시군당국과 어업조합에서 교활한수단으로주민을 기만한것 이라하야 분개한그들은 지난십오일 어업조합에몰려와서 전긔 계약서에날인하야달라 그러치안흐면 어장양도동의서를 내여달라 한즉리사는그계약서에날인하야할수가업다 군당국에서는 날인하여주라하나 조합정책상으로날인하지못하겟다고전긔동의서만은신용

직무시간이넘엇승으로 전긔보덕의(寶德義一)의사택을방문하야 책임잇는답변을듯고저 사건전말을 일일히말한즉 나는벌서 그계약서에 날인하야 해결을지은줄알엇스며 여하한 리유로조합에서날인치 안흐며 그계약을무시하는지는모르나 조합에서 군으로 보낸어장양도 신청서(漁場讓渡申請書)와그계약서를첨부하야 벌서도당국(道當局)에발송하야 교섭중이니 안심하고 군수까지 가서 말하라고하엿다는데 이자긔동네의큰문제가되엿스니 내처면으로는 도저히 할일이못된다하야 대부를 해제하얏다는 데 위정당국의 신중한고려가잇기를바란다한다

數三年前幹部가 會館을任意貸與
盈德青盟館問題
청맹에서는성명서준비

【盈德】 경북영덕읍(盈德邑)영덕청년동맹에서는 과거간부들의 무리한간섭으로 청년동맹회관을 소방조합에 대여하기로 한 책을 강구중인동시에 각개인당자에게 질문한후 건조선적으로 성명서를 발표하기로한다는바 영덕청년회는 과거 기미년경에 조직되여 과거년간부들의 다대한노력과 불소한공헌으로도 영덕청년회관을 건축하엿스며 더라서만흔사업도하엿든바 시대의 변천과 사회제도의 변성으로 칠십되는 과거원로간부들은 칠팔년전후로오륙년전에 뒤로물너가고 차차년령제한으로 사오십되는 구간부들도 뒤로물너가는 동시에 청년회는 제도가변하야 청년동맹이되고 그후또 제도가 변하엿는바 그전에 간부로잇섯다는 자도 현청년동맹간부의 수의와 승인도업시 회관을자유로 빌여주다는날인을하고 빌여 준다는것이라고한다

鳳山에잇는 染職工場灰燼
暖爐에서불이나서 지난십사일밤에

【沙里院】 경의선사리원에잇는 봉산염직공장(鳳山染職工場)에서 지난십사일오후 십분경에 공장난로의 불이직조긔계에연소(延燒)되어 공장 전체가소실되고 말엇다는데 화재의급보를 접한 경찰서와사리원 소방조와 사리원코리조합 소방대가출동하야진화에 진력한 결과동여덜시반경에진화하엿다하며손해총액은 약삼천원 이라고 한다

靈光青年同盟 郡西支部設置

【靈光】 조선청년총동맹영광 청년동맹(靈光青年同盟)에서는 한달전부터 군서면에 지부를 설치코저 준비에 분망중이든바 지난십삼일 오후네시에 군서면 마읍리(郡西面馬邑里)에서영광 청년동맹 군서지부설치 총회를 김철주(金喆柱) 련락부장 사회하에 개최하고림시집행부에 의장을선거한 후 강령정책량독을 경찰당국의 금지로부득이중지되고규약(規約)에 산안(議案)을림시철의로 통과하엿다하며 회관문제등(會館問題等)도토의하엿다는데 피선된 집행위원과 대의원은다음과갓다고한다

執行委員=鄭泰松 曹圭南 徐基洙 曹淳泳 朴根洙 徐豊鎬 田俊旭 金在洪 韓七錫 同候補 金喜鎭 朴東植 鄭泰日 代議員南相煥外十名

中國關東廳에서 密輸取締令制定
신의주일본세관에서면세된것도 안동현중국해관에서과세케한다
細民生活에影響도만타

【新義州】 신의주(新義州)안동현(安東縣)두곳이 압록강(鴨綠江)을 사이에두고 국경적으로 대립하야 안동현에서싼물건을 신의주로 다시신의주의싼물건을 안동현으로도 수입혹수출하야 리익을보고저 가진수단방법이 강구되는한편 이사이에중국과일본의 세관(稅關)이 철벽가티 가루막히어서 엄중히밀수출입을 취체검거하는한편 될수잇스면 자긔나라의물건을만히 외국에보내고저 지금까지 여러가지 미묘한관계가 계속되는동시에 또한량국간의 국제적문제와 분요가 여러번이러나섯다 그러나금번 일본척무성(拓務省)에서는 중국적의리권을 보호하고또 국제적우의를 직히기위하야 관계방과 협의한결과 관동청(關東廳)에서 밀수출입취체(密輸出入取締)규측을제정발표하기로하엿다 그리하야신의주세관에서 종래의모든폐단을일소하기로하야 신의주세관에서면제로중국에수출하던것도 중국해관(中國海關)에서과세(課稅)하기로되엿고 그취체방법으로는 신의주세관에는 일본관리를일식히어서관동청관헌과협력한련락을하야 철저히 취체하기로되엿다한다 이에따라서종래신의주방면에서안동현방면으로모종의물건을 밀수출하든사람과 또안동현으로부터신의주에싼물건을 사드려오든사람들은큰타격을입게되엿다한다그런으로 이긔회에 될수잇스면종래와가든밀수를계속하야엄중한 취체망에 걸림을 피하는것이조흐리라한다 한편안동현과 신의주의세민들이 가혹한 생활전선에차우다못하야 부정한 술일본서도안동현에서사탕(砂糖)좁쌀(粟)등을 잠상하야 겨우호구를 하여갓스나 금번취체가 엄중히 됨으로그들의장래생활문제가사회적으로큰문제가되리라한다

郡廳移轉運動
車輦館市民
대표자를선출하여 운동의일체를위임

【車輦館】 지난일월십일에 철산군청사를 새로건축키로하고 차련관에서 군청이전운동을 적극적으로 운동하면 가능하다고 일월십사일 오후다섯시경에 오십여명의시민이 차련관유치원에모히여서 림시의장으로 계항관씨 림시서긔로 한창주항정수 량인을 선거하여 군청이전운동방침을 토의하다가 의견이 잘합치하지안흐며 시간이 만이감으로 전형위원세사람을 선거하여 대표자사십명을 선거하여 모든운동방침을 피선된사십삼명의 대표자들에게 위임하기로가결하고 밤여덜시경에 산회하엿는데 피선대표자 몃사람에게 이후철산군청을 차련관에이전하는데관한 운동방침을 물문하면 별로복안이라할것을 지금정한바업고 이후운동방침은 오는임월십오일 대표자회에서결정하겟다하며 이데까지든지 우리들의초지를 관철하고야말겟다고한다

慶南漁組 發會式
부산에서개최

【釜山】 경남어업조합련합회 (慶南漁業組合聯合會) 발회식 (發會式)을지난십육일오후열두시부터부산공회당(釜山公會堂) 에서성대히거행하엿다고한다

不正米豆檢査로 各團體서蹶起
관계책임자에게질문

【寧邊】 평북령변군연산면청년소미두검사 (寧邊郡延山面稻經沼米豆檢査) 부정사건으로수천면민의 원성이높하간다 함은 긔보하엿거니와 그동안 당지각단체사이에서그대책을강구하여오며유지와유지사이에서도그대책을 강구하여오든바 민중의원성이 가장비등한 몃가지질문조건을 작성하야 지난십삼일각단체대표십여명이 군청에 태도하야 군농회부장과 관계자들에게 장시간 질문이잇섯스나모든 대답이 모호하엿스며 뒤를니어 녕변미두검사지소에 쇄도하야 동지소주임과도 장시간 모든비행(非行)을 질문하니까 동지소주임은 모든책임이 자긔에게잇슴으로 대표들을 향하야사죄를 할나름이엿다한다

惠山郵局怠慢

【惠山鎭】 함남갑산혜산우편국 (咸南甲山惠山郵便局)에서 지난구일밤두시사십오분경에본면보천리농업시험장(普田里農業試驗場)에서 사무를 집행하고잇는김병택(金炳澤)씨는 수원농업시험장 (水原農業試驗場)에 잇는 소야사기사(小野寺技師)에게급속이전보를 칠사정이잇승으로혜산우편국원최달길(崔達吉)씨를 불러서자긔가 말하는대로 칭긔하여 수원에전보를 쳐달라는 부탁을 하엿든바 전긔국원최씨로부터 전보료금이 오지안하고서는전보를 칠수업다함으로 전긔김씨는혜산서보순사를경유하야 우편국으로료금삼십전을 선대하여 우편국최씨에게지급하여달라는전화를 밧고즉시 삼십전을 지급하엿다는데 최씨는 급용 구입에밧고도 십일오후 까지 전보를발송하지안코 무심히 잇든중에 전보발신인 김씨로부터 전보요금령수증을 수취하기 위하야 사람을 우편국에 위송하여령수증을 내여달나고한즉 우편국에서 전보를 치지못하엿다 함으로 그간사람이 현상에서 요금을밧고도 엇지하야 전보를치지안핫는야하는 질문을하다가 일대의언쟁이일어나 국원최씨로부터 자긔가 실책이라고 사과까지하엿다는데 이사실을들은 전긔김병택씨는 전보를구일에 치지안핫기 때문에 손해가잇다고 우편국을 비난하며 또는이사실의 전말을들은 일반은 통신기관에 잇는 국원의 자격으로직무에 태만하엿다는 조건과 맛그러케 전보가 지연된다면 현실에잇서서 통신기관인 우편국이업서도 조켓다고비난한다고한다

咸北記者同盟 城津支部設置

【城津】 함북성진(城北城津)에는함북긔자동맹지부가아직설치되지못하여긔자의단결이업서 유감으로생각해오던바 각지국긔자의 발긔로 십사일오후삼시부터 함북긔자동맹성진지부(咸北記者同盟城津支部)의 설치대회로 조선일보성진지국(朝鮮日報城津支局)사무실에 회집하여 일반의 방청은 경찰서에서금지하엿고 각지국긔자들만 회집하여 긔자를대표하여 서유진(徐有珍)씨가 개회를선언하고간단한 개회사가잇슨후 림시집행부를 선거하여 의장서유진 (徐有珍) 서긔김재준(金釆俊)양씨가 피선되여 임원을선거하고 다음과가튼 토의사항이잇고 각부서를 분담한후 오후오시경에폐회하엿다한다

◇討議事項
一、規約通過
一、財政問題
一、會館問題 (朝鮮日報支局으로)
一、統計表作成의件
一、記事取扱에關한件
一、同盟事務室問題의件
咸北記者同盟大會에外지關案

◇選擧된任員
執行委員徐有珍 金釆俊 孟性在 姜張龍
◇部署分擔 執行委員長徐有珍 庶務財政部 金東星 金承龍 政治部 姜張龍 梁永活 調査部金釆俊 孟性在 金

日本서歸還者 萬二千人增加
일본가서도살수가업서
慶南道當局調査

【釜山】 경남경찰부 (慶南警察部)의조사에의한작년일년간의조선로동자 일본도항과 귀항자수를보면 도항자수는 구만오천사백 구십일인바 귀항자는십만칠천 칠백육십구인으로 적국도항자보담 도귀항자가 일만이천이백오십이나 증가되엿는바 이것을소화 사년중에 비하면도항자가오만팔천 칠십구인이 격감(激減)이고 귀항자는 구천사백삼십일인의증가(增加)라하며이것을다각 직업별(職業別)과 월별로보면다음과갓다고한다

▲渡航者學生 六、四九三人 ▲同 勞働者 六四、一八四 其他二四、八一四 歸航者 學生五、七七三人 勞働者七八、一二一◇ 其他二三、八二一◇ 月別渡航者一月七、五四八人、二月一二、五〇一三月一五、八八〇四月一四、〇八四五月一〇、三二四六月五、八五二七月四、九五〇八月五、五四二九月五、八一三十月四、四一二十一月三、八八二十二月四、七〇三◇歸航者一月一六、一七五人◇二月五、七三七◇三月七、五八二◇四月六、七三七◇五月六、九九三◇六月六、六一九◇七月九、〇四一◇八月七、九三八◇九月一〇、〇六六◇十月一〇、七四三◇十一月九、八〇五◇十二月一〇、一七〇

間島의史的考察
高句麗、渤海、高麗、李朝의變遷 (18)
柳光烈

辛亥革命과 朝鮮人自治

漢民族이恒常 自己네가羈屢하든滿洲族에게무릅을꾸른지 三百餘年에 南方革命家孫文의손으로비로소그恥辱을씻섯다。 蒙古族의元朝는 明太祖朱元璋의손으로滿洲族의淸朝는 革命家孫逸仙의손으로뒤집어업혓다。 그뿐아니라 孫文의革命은中國在來의封建的皇朝가 轉換되던것과크게달러서 專制君主制를廢止하고 民主共和制를 實施하려는것이다 香山縣一村兒로 太平天國洪秀全의事蹟에 아름다운꿈을꾸면서자라서 布哇檀香山에서 米國式教育을 밧고 中國革命의 아버지가되는偉大한行進曲은辛亥에始作되엿다。辛亥年가을 黃葉은들에익고 楊柳村에秋色이正酣한十月十日에武昌漢口에서이러난 中國革命은 雷鳴東方의 鐘소리이엇다 이鐘소리를따라서 깃버하는 四億萬中國人은勿論 漂浪兒朝鮮人도 새로운 活路를 어드려고 躍進하엿다。 孫文이中華民國第一世大總統으로推戴되자 萬人共和의新國體를樹立하는同時에 聯省自治를 天下에佈告하매이에朝鮮人들은 이를機會로 壬子年秋에 墾民會라는 自治機關을組織하고 그許可를北京政府에請願하엿든바 北京政府도其意를贊하야 翌年即民國二年五月에 許可하게되매 墾民會에서는即時延吉局子街에 墾民總會를召集하고諸般自治行政에對한 討議를進行한結果 本部에는 議事部 總務部 財政部 外交部 民籍部 敎育部 法律部等 七部를置하야 一切의 自治事務를統轄하게하고 和龍、汪淸、延吉等三縣에는 分會를置하고 又地方各區에는 五百戶以上千戶以內에 支會를置하기로한後自治行政을執行하게되매이에朝鮮人은墾民會를民府와가치信賴하고一切法令에服從하엿스며其經費는當時五萬戶在留朝鮮人이年三十錢의義務金을納入하야此에充當하는同時에各地各區마다敎育及産業機關을創設하엿스니 中、小學校가蔚然히勃興하야靑年敎育에힘썻스며李同春、金立等諸氏가先頭에서盡力하엿섯다

袁世凱野心 志士含淚去

이때에和龍縣에所謂墾務會라는反動團體가 잇서서義務金納入을妨害하고局子街墾民總會에 迫害를加하려다가中國軍隊에게 潰散한일도잇섯스나 墾民會는 順調로向上하야그대로두엇스면 相當한成績을내어漂流하든朝鮮人이 安住의途를어덧슬른지모르나世事는 그러케如意히되지 못하엿다 中華民國이 建設되고自治制를布告한지 不過二年에北洋軍閥의 餘沫이요 當代怪傑인袁世凱가洪憲皇帝의꿈을꾸고 帝政運動을 開始하게되자 그第一着으로 各省自治를取消하게되니 그餘波는어느듯間島墾民會에도 미치어解散命令을 하게되엿다。 一朝에解散命令을밧게되매墾民會에서는 或은陳情으로或은反抗으로 朝鮮人의統治는朝鮮人의 손으로하여나가기를要請하엿스나 野心滿滿한袁世凱가 그말을들을理가 萬無하엿섯다 一縷希望을부치엇던墾民會가이러케되매 當年幾多志士는모다눈물을흘리고或은바란찬西伯利亞로 或은上海滿洲等地로헤어지고말앗다

滿蒙協約과 二重의苦痛

自治機關인 墾民會가解散된後에는朝鮮人의 居住가더욱艱難하엿다 中國人의軍警과地主의虐待가滋甚하엿다 怨恨에싸힌朝鮮人은오즉時局의 變動만苦待하더니 大正四年滿蒙協約으로 朝鮮人은다시日中間에서二重의法律 二重의壓迫을맛게되엿스니 日本側에서는滿蒙協約이締結되는 同時에間島協約은滿蒙協約과相觸되는部分만은 自然効力을喪失하엿스니間島朝鮮人에게도 滿蒙協約에依하야 領事裁判權을施行하겟다는것이요中國側에서는間島는滿蒙協約에 入치아니한特殊地域임으로 間島朝鮮人에게는滿蒙協約이効力을發生치 못한다하야 中國의依前統治할것을主張하엿다 이리하야朝鮮人은무슨事件이잇스면 中國은自國法律에依하야 判決을言渡하고日本은日本대로 다시領事裁判에附하야判決하는等 困難이莫甚하고日中警官의衝突도頻頻하엿섯다

居昌茂朱間 道路工事問題
일반주민들은속성을간망

【居昌】 거창무주간 (居昌茂朱間)선로는 중요선로이니만큼수년간문제중에 거창무주량군유지가서로 회합까지한일도잇서 항상속성하라고하나 우금것 의견이 일치되지못한관계로 미결중에현재거창군 주상면까지 완전히 개통되고무주에는 무풍까지 개통되고약륙리가량이우금것개통이되지못하얏는데 만약 거창무주선만 개통된다면 목재산출과 곡물산출이 일년간 평균이약 십여만원이상이외지로 산출될듯하고 모든방면으로 보와서거무간에는 대발전을 보리라고하는바 일반은시시로고대하며 경남북량도당국에 태도만 깁히 주목할뿐이라한다

慶北漁組支所 設置反對運動
부산해산물취인업자들이
三百餘當業者死活問題

【釜山】 경북어업조합련합회 부산출장소 (慶北漁業組合聯合會釜山出張所) 설치반대를지난 십사일 오후세시부터 부산상공회의소(釜山商工會議所)에서부산해산물 취인업자대회(釜海物取引業者大會)를개최하고수십년래사와 생활권을 무시하고금번경북 어업조합련합회에서취한판매방법(販賣方法)은삼백여명취인업자들의 사활문제 라하야 적극적으로 조지운동을이르키는동시에 다음과가튼 결의가 잇슨후폐회하엿다고한다

◇決議
一、慶尙北道漁業組合聯合會를 釜山에서行한鰊共同販賣日의 手段方法은多年當地에서本業에從事한取引業者를脅威하야 其生業을奪取한줄로認定하야 이것이實行方法에反對함으로 이려將來吾等의生業을奪取케할 同樣의實行方法의施設事業도 併하야反對함을右를決議함

多數滯納者에게 最後處分을決定

일인당대부액이일백륙십삼원이오 체납자수는이백오십팔명이나된다

新上里金組에서

【新上】 실인확불경긔와미가폭락으로인하야 각방면에 밋치는공향은 날이갈사록 심각하여가거니와 그중에도 농촌곤경은 더한층심하야 정평(定平)일대의 중농층(中農層)에서도 채귀들에게 졸이다못하야 야반도주하는사람들이 만타함은 긔보한바어니와 신상리금조(新上里金組)의대부상황을보면 총대부액이 이십사만일천구백삼십이원으로 일인당(一人當) 대부액이 일백륙십삼원인바 십이월외재의 체납자는 이백오십팔인으로 그체납액은 이만륙천이백삼십원이라한다 이체납자중 사십삼명에게는 불동산경매(不動産競賣) 동산위임(動産委任)지불명령등케분을하기로내정되엿다 하며 그외에도 비료대금체납액도 륙천육백사십원이된다한다

治維法違反 金潤基送局

【新義州】 경상북도의성군청산면(慶北義城郡靑山面)출생으로만주신빈현(新賓縣)에잇든김윤긔(金潤基)(三三)는일일을검사일신의주 경찰서(新義州署)에서검사국에 치안유지법위반(治維法違反)으로송치되엇는데그는소화삼년 만주에가서정의부(正義府)에가입하엿다가그후신빈현에서농민동맹(農民同盟)을조직하야 조선××사상을 고취하고그후 소화오년에 중국공산당(中國共産黨)에가입하야활동하다가십이월중 신의주에서 잡어취조를 밧은것이라한다

復職要求한다고 拳銃을亂射

직공들의생명만은무사 神戶兵神工場에爭議

일본신호시어장통(朝鮮神戶市御藏通)에잇는병신고무공장(兵神고무工場)에는 직공총수일백오십명중에 일백이십여명이 조선사람인데 지난 칠일오후한시경그공장안에서 직공과 공장주사이에 큰분규가널어나 내종에는 권총포를 란사한일까지 잇는큰소란이 잇섯다는데 그원인은 공장주소도(小島)라는사람이직공들에게대하야 불경긔를 리유로직공의 임금을 나리는동시에 조선인직공 조종두(趙鍾斗)(二三)란 직공에게 해고명령을하매 전직공은 공장주의 횡포에분개하야 그복직을 요구하든중 그날 일은아츰공장주소도는장한하야명을다리고공장에 나타나직공들을 무리하게 내여좃침으로 직공들은 위원을 뽑아 공장주와 타협을하려할지음에 그장한은 교섭위원들에 대하야 권총을란사하야 생명은무관하나 부상자 삼사명을 내이엇는바 분긔극도에올른 직공들은 장한에게달려들어 권총을빼앗고 일대격투를 시작하든중 경관의출동으로진무되고 다행히사상자는 업섯스나 공장주는 그장한을 수위(守衛)라고하며 조선인직공이 몰이어폭동을 하얏다고말한바 직공측간부십여명과 그장한은 경찰에검속되엿다고한다

問題의隔離病舍를 平壤府直營方針

의사약제사간호부등증원으로 豫算一萬八千圓을計上

【平壤】 평양부내에서발생하는전염병환자를 수용하는 서성리(西城里)격리병사(隔離病舍)는평남도립병원에위탁경영을하여왓는데 금년도부터는 평양부에서 직영할방침을세우고 예산을세우고잇다 전긔 격리병사의종래경영을보면 번번히 설비도안되엿슬뿐아니라 의사도 잇는것이 토요일은반일하고 일요에는 출근치도안는등 위급한전염병환자를 수용한 병원으로서 취하지못할 불친절을 하여왓다 그결과 입원환자는 칠팔할까지는사망하엿고 겸하여 입원료도 하로삼사원식이라는 고가를 일반부민이 리용키에도 극히곤난한점이만허 평양부로서는 중대한문제이엇다 이에 평양부민의 비난도 놉하가고 부협의회에서도 오랫동안문제되여 위원회를두고 방침을 연구중이든것이다 금번부로서는 직영을단행하여 인건비로만 일만팔천원을계상하고 전속으로 의사세명,약제사한명,간호부다섯명사무원두명을 증원하여 전염병사로서 면목을 일신하는동시에입원료도 나추어 세민의편의를만히도모토록할터이라한다

陸軍耐寒飛行機墜落 乘助員二名無事

경북고령군운수면에서 墜落機體는散散片片

【大邱】 라남(羅南)에서개최될내한비행련습(耐寒飛行練習)에참가하고자 일본소택소속팔팔식륙군 정찰긔사긔(所澤所屬八八式陸軍偵察機四機)중 일긔(一機)를아부조장(阿部曹長)이조종하야가등대위(加藤大尉)동승으로 지난십일일 소택(所澤)을떠나구주태도세(九州太刀洗)에 착륙하여잇다가 지난십삼일아츰 경성(京城)을향하야 떠나오든중 경남북도경계(慶南北道境界)인 고령군(高靈郡)상공에서 긔체(機體)에 고장이생기여 아모리곳처려 하여도 곳치지못하엿슴으로 불시착륙코저 하엿스나 산악(山岳)지대(地帶)임으로 착륙치도못하고 락하산(落下傘)으로 뛰여내렷는바 착륙한시간은 평시십분이며 내린곳은 고령군운수면신간동(高靈郡雲水面新澗洞)이며 추락되고 기체는 편편파쇄되엿스며 가등대위(加藤大尉)와 아부조장은 무사강하 하엿는바 이소식을듯고 멀리서부터몰려든 구경꾼으로인하여 현장은인산인해를 이루웟섯다 고한다

술갑안내고暴行

시내려평통(太平通)이정목이백륙십륙번지에 거주하는 고외규(高巖奎)(三三)와서대문정(西大門町) 이정목 칠십번지 김신덕(金信德)(二一)등 두사람은십일일밤십일시경에시내려평통(太平通)이정목이백산번지권영섭(權永燮)의술집에 드러가술갑이 십오원중에오원이 부족하야 후일내겟다는것을 주인이듯지아니 하엿더니그엽헤 노혓든 석괄로집어던지고폭행하다가 그집고용인 신동명(申東明)(二八)의주의를씨여『길이』가한자가량이나되게찌저노앗슴으로 파출소 순사가데려다가설유하는 것도듯지안코 순사에게 폭행을가함으로 본정경찰서(本町署)에인치하여다가방금엄중히취조중이라한다

寧邊青林教事件 二十一日에公判을開廷

신의주지방법원에서 【出廷할被告二十一名】

【新義州】 작년팔월경녕변(寧邊)군일대를 비롯하야 전조선각지에까지 검거의손이 버려저서 칠십여명의 피의자를검거하는등 일대사건으로 떠들든소위령변중심교(中心教—名靑林教) 사건은작년십이월이십일신의주지방법원의 예심을맛치고 동공판에 보안법위반(保安法違反)으로 회부되엇다함은이긔보한바 오는 이십일일에 동법원 형사법정에서 동사건의제일회공판이 개정되기로 결정되엇다 동사건에 관계한피고들은 대부분오십세이상의 농촌로인이요 또사건내용이 권부허무맹랑한 정감록(鄭堪錄)을 근거로 정도령(鄭道令)이 출현하야새세상을 건설하는동시에 천변이 이러나서 세상이망할것이나 다만청림교도(靑林教徒)만 권각(閣閣)에들어가서철괴(鐵旗)를 돌두면 그해를 면할수잇다는것을선전하야 현대정치를 부인하엿다는 것임으로이사건 공판이 개정되면 상당히세상의 흥미와 주목을 쓰으리라하며 그날출정할각피고는다음과갓다

金濟(三六) 康弘國(三三) 尹圭裕(三二) 崔斗德(三二) 朴宗根(三二) 康錫昌(四八) 李明律(三四) 張德植(三〇) 劉秉璨(三三) 徐秉祚(三三) 康大鎬(二六) 吳明璘(三六) 蔡秉一(二二) 朱爽祥(三六) 李能俊(三五) 徐炳集(四〇) 成鳳明(二六) 裴基中(二六) 李昌彦(三六) 吳佰鎭(二五) 徐春燮(四二) 以上二十一名

榮州郡下에 覆面盜强三名

犯人의蹤跡五里霧中

【榮州】 경북영주군장수면성곡리(榮州郡長壽面星谷里)정효준(丁斅俊)씨의집에는지난삼일오후열두시경이나되여 복면한강도삼명이 침입하여 나락(稻)벽석을 뚤어온놈이 잇슬뿐이니 내여노우라고 협박을 함으로 수입은돈을 가져온다고 하면서안으로들어가서그만도망하여버렷슴으로 드듸어 목적을일우지못하고 종적을 감추어 버렷다는데 긔보를 접한소관 서에서는범인을체포코저 활동하엿스나 범인의 종적은오리무중으로도사려버렷다한다

早達한少年窃盜 懷中에驚異懸書

십삼일새벽네시경에 시내 본정(本町)이정목교번소순사가관내를 순찰하든중 거동이수상한소년이 지내가는것을 발견하고 그답변이 심히 애매함으로 신체를수색한결과 이소년은강원도춘천군(江原道春川郡)출생으로 주소가부정한리진우(李璡雨)(十四)로서 그날밤에시내려평통(太平通)이정목대평려관(大平旅館)에서현금십원칠십전을 몰취하야가지고도망하든길이며 이소년은 아즉나히 어린데불구하고 벌서부터 춘천을비롯하야 권모려관에하며로엿는사실과 (日本)시게고(一人)의사진과 동인에게보내는편지를 품고잇섯다한다

自働車에치어 電車車掌重傷

십오일오후구시오십분경에동대문(東大門)을떠나 난전차제칠십사호가 황금정(黃金町)일정목을 향하야 진행중 동삼정목이백삼십번지압헤이르럿슬때 차장장옥준(張玉俊)(二〇)이가뒤로부터뛰여나려서압으로달려갈지음에동일한방향을 향하야 뒤로부터진행하든평화자동차부(平和自働車部) 경계구백칠호 운권수도변관치(渡邊坂治)가목격하고급히정거하라하얏스나나드듸여권긔권차차장을 치여 넘어트린결과 원편경골(脛骨)이부러저서앵정정(櫻井町)일정목복원의원(原醫院)에서시료중인바권치약삼주일가량걸리리라한다

對朝鮮總督日 『飽聞聲華者久然』

그리고 一金五千圓을請求 旌善郡下의珍陳情

【春川】 정선군정선면룡탄리(旌善郡旌善面龍灘里)에사는 리칠성(李七星)는재작년이월경 조선총독에게 일금오천원을청구하는서류를 우편으로 보낸 일이잇섯는데 그내용을 보면『飽聞聲華者久然未嘗安謹未審孟冬』이와가튼그다지 넉넉지못한순한문의 서식으로 자긔부모가돈이업서 곤난으로 지낸다는 사정을말하고 오천원을 주어야 사라가겟다는것이 엿는데 총독부 내무국장으로부터 강원도지사에게 조사처리하라고 지난십이일경 강원도청으로 도라왓다한다

鑛主等의利權닷흠으로 二百鑛夫一朝失職

執達吏가二十七處鑛穴을封鎖 자본가싸홈에로동자만곤경 橫城安興金鑛의紛糾

【春川】 지난일월십일오후네시반경강원도횡성군정곡면안흥리금광(江原道橫城郡井谷面安興里金鑛)에는광주장명수(張明洙)와 자본가손홍준(孫洪駿)과사이에 리권다툼으로한 싸홈—즉손홍준측의변호사와집달리가차압수속(差押手續)을단행코자 삼십여처 광혈(鑛穴)을 봉쇄(封鎖)하랴함으로 광주인 장명수의배하인 덕대(德大)와별안간실업을당할밧게업시된 이백여명에나 달하는종업광부(鑛夫)들이들고일어나일시는 쌍방의충돌로 수명의부상자까지 내이는등 형세자못험악하얏스며 이때문에 차압수속은집행불능이되고마는등심상치안흔 경과엿섯는데 소관횡성서에서는 서장이하 다수한경관이출동진압에 노력한결과 다행이큰일에는 일으지안햇스며 폭행혐의자로 다섯명은 검속되고삼십칠개의 광혈중 이십칠개의광혈은십사일까지집달리의손에의하야 다시금 완전이봉인이되고말앗다 이에광혈의 봉쇄와함께여기종사하는 광업로동자 이백여명은 일조에 실업을당케되야지금오도가도못하고방황하면서속히문제의해결되기만기다리고 잇는중이라한다

乞人의凍死

【春川】 지난십일일오전한시경춘천군신북면 천전리주승호(春川郡新北面泉田里朱承浩)의 물방아간에서 춘천군 춘천면 전평리(春川郡前坪里)에 본적을둔 오문오(吳文五)(五五)가 어려죽은것을 부락민들이 발견하고 즉시동면사무소에통지하야행려사망자(行旅死亡者)로 취급하야가매장을 하얏다고하는데 그는본적한곳으로 마츰 령하이십도의치위인그날전긔 천전리를 배회하면서 잘곳을 듯보앗스나 재와주는사람이업슴으로그가리치운물방아간에서 자다가 참혹히도어려죽은것이라한다

三拾餘度酷寒에 長津에서二名凍死

팔십사전별러갓다가 遺妻子生途漠然!

【長津】 지난일일부터계속되는치위가 점점심하여 근일은삼십여도의 혹한이계속되여 함장군계(咸長郡界)의 황초령(黃草嶺)에는 눈이두석자나쌋여 잇는것을무릅쓰고 승합자동차(乘合自働車)까지 불통한다함은그보한바이며 여차한 혹한으로말미암아 지나간사일정오에 함남장진군신남면수철리(咸南長津郡新南面水鐵里)라는곳에 어듸서 정처업시흘너온 의지할곳바이업는 가엽고불상한 칠십이삼세가량되여 보이는 로인한분이 무참이 로변에서 동사하엿다는 소문이귀에서 쌀아지기도전에 지나간삼십일밤에는 원적을 장진군중남면통지수리(長津郡中南面通知水里)에두고 현재동군신남면상갈우리(同郡新南面上碣隅里)에와서 사랑하는처와귀여운 세살된딸과 일곱살되는아들을 다리고그날그날 품팔이로 빈한한 생활을 계속하여가면서도오히려 깃븜으로 지내든당년삼십팔세의 한정주(韓禎周)는 치웅과 괴롬도불읍쓰고 그사랑하는처와 귀여운아들딸을 위하여 단팔십사전의 임금을밧고 사십여리나되는 고토수리(古土水里)라는곳에 철도침목(鐵道枕木)을 운반하여가지고도라오는길에 하도칩고치워서 앗기고 절약하든 돈으로 술이나좀사서 술을마시고 집에서가다리는 안해와 어린아히들을 생각하면서 어두운밤에나리는눈과모지게 부는바람과 싸워가면서 사랑의 보금자리를 향하여 걸어가다가 사정업시 불어오는 바람과 눈으로말미암아 십여정보알에 자긔집을두고 그만 괴진맥진하여 최후의 운명을다하엿다한다

前妓生이金品窃取

【木浦】 전남목포(全南木浦)

黃金小火

십오일오전일시이십오분에시내황금정(黃金町)사정목일백십삼번지 매약상삼화조(森育造)집에서는방찬을먹으려고『까스』불에지즘질을하다가엽헤노혓든 기름병에불이붓허서발화한것을 즉시진화하야 큰일에는 이르지아니하엿다하며손해는삼원가량한다

忠北永同에 頻頻한強盜騷動

서장이하서원총출동으로 체포에노력하나종적묘연 極度로狼狽한永同署

【永同】 지난십이일하오륙시경에충북영동군황금면(永同郡黃金面)과경북상주군모동면(尙州郡牟東面)의 경계에 강도단이 출현하야 행인을협박하고 금품을 강탈도하엿다는바 이급보를접한 영동경찰에서는초도(草島)서장이하서원총출동으로 범인체포에 노력을 하는중이나 아즉것범인의종적은 묘연하다는바 이에피해자와 피해금품을 조사한바에의하면 피해자는 영동군황금면관리(永同郡黃金面官里)에서포목상을하는 송국이 우영련(禹永璉)과 리술모(李述模)(三八)등인바 그날마침 상주군에서 시장에 출매를하고 도라오든중 로상에서 그와가티 강탈을당한것인바 피해금품은 현금삼사원과 포목약삼십원어치라한다 그런데 경찰의 신경을 더욱놉히게하는것은 지금으로부터 약이십여일전인 지난십일월십팔일에 전긔피해자중하나인 우영련이가 동일한 피해장소에서 삼십여원의 강탈을당한후 불과 일개월이내에또다시 피해장소와 피해자가 동일한 사건이 발생한것이다 당시경찰은 사건을 극비에부치고 이래 범인체포에 활동하엿스나 아즉것 종적이 묘연하야초조하는중 또금번사건이 발생하엿슴으로 경찰은 극도로낭패중에잇다뿐만아니라 지난 십일월이래 군내에 강도사건이 빈번삼사건에달하엿스나 범인은 하나도체포치못하야 인심은 극도로불안중에잇다한다

韓聯會幹部 鄭信氏被殺

【北滿金特派員發信】 북만에근거를둔 한족련합회(韓族聯合會)주석김좌진(金佐鎭)이작년첫봄에 조선공산당원(朝鮮共産黨員)에게피살된지일년이못된금일에 김좌진의부하로잇든 정신(鄭信)일명정일우(鄭一隅)정윤(鄭潤)(四二)씨가지난달하순경에 길장선연안(吉長線沿岸)모처에서 조선공산당원에게 피살되엇다는데 그의략력은 알에와갓다고한다

咸南洪原郡出生으로北軍政署幹部로○○○團의幹部로잇섯스며同團代表로上海國民代表會議에出席하엿다가同會에秘書長의職任으로잇섯고新民府金佐鎭氏와가티活動하다가그後韓族聯合會幹部로잇섯다한다

發動漁船沈沒

승조원한명이익사하여 慶北東海岸의慘事

【大邱】 지난십삼일오후세시경경북영일군동해면구만동(慶北延日郡東海面九萬洞)강사(江沙)에서경주군양북면오류리(慶州郡陽北面五柳里)김경택(金慶澤)의 소유인 발동선 국대환(發動船國代丸)이전복하여크게파괴되엿다는데 그원인은 들으면청어(鯖魚)를어획하러 나갓다가 만히잡아서 그발동선의 용량(容量)가운데로 싯고도남아 그물(網)가운데 산덤이가티 싸힌청어를 그냥싯고 험악한 파도를거슬러 해안을 바라고 나오는중 중량이과도한 까닭으로 수추기(水推機)가발동불능이되여망망한해중에서 그냥머무르고 잇든중 마츰 밀려오는 맹렬한파도로말미암아 그만 무참히도배가파괴되여서 승조원(乘組員)한명은즉사하고 한명은 행방불명이되엿스며 손해액은방금조사중이라한다

大邱釜山을 橫行튼窃盜團逮捕

대구서에서활동하야

【大邱】 부내여러양복점과양품점에 최근도난사건이 빈빈함으로 그간대구서에서는 범인을엄탐중이든바 지난십일일오후륙시경에 동서김(金)안(安)량형사가신정모려인숙(旅人宿)에서거동이수상한두사람을인치하고 취조한결과 그자들이전긔절도범인인것이 판명되엿다는바 그의성명은리언계(李彦啓)(二八)문성률(文成律)(二六)이라하며 그들의하야 그들은 부산과대구에서 삼십여건을절취하야 전당포에입질한것이 발각되엿다하며 그가격은 천수백원에달한다한다

同仁小組費減下運動에 警察이小作人檢擧

◇地主와共同하야한일인데 定州署의行動偏頗

【定州】 금년의미가폭락으로인하야 고률의조합비를 내일수업게되야 여러가지 방법으로조합비감하운동을 하여오든 정주군하(定州郡下)의 동인수리조합지주회(同仁水利組合地主會)에서는 지난십삼일 오후두시경의 운전역전운전공립보통학교(京城雲田驛前雲田公立普通學校)에서 림시총회를 열고전회장김긔홍(金基泓)씨의 사임을 수리하고 회장박규징(朴奎澄)씨를선거한후 동회전회장으로 월전부터 동조합장이되야 동조합지주와 소작인들의 강경한요구에 의하야 그동안평북도당국(平北道當局)과 조선총독부등에 권위하야가서 금년도조합비감하교섭을 하엿스나 모다 허의치못하얏다는 말보고가 잇슨후 니어금년조합비를 빌려여준 보통학교에서 예정시간이 넘엇다는구실로 산회를 강경히 요구함으로 부득이동오후나 쯧시에 폐회하고 미진한의사는 오는십구일동시에서 동회의사회(議事會)를 개최하야 토의키로 하엿다는데 당일회장에는당지운전주재소(雲田駐在所)원외에 정주서(定州署)에서 경부이하 오륙명의경관이 출동하야 엄중한경계를하엿다는바 회에방청이나 진정을왓든지 혹은그회의를 감시하려왓든지 직접관계가업는동조합구역내의수백소작인도동넘아츰누러회장부근에우여우여다수히모여왓섯스나 동회에서는 지주외에는일체로 입장을 금지하야모다불평만히도다갓다는데이에대하야소작인들은 동지주회의 태도를만히비난한다고한다

前衛를續續檢束 일반이비난

별항에보도한동인수리조합지주회(同仁水利組合地主會)가열리든날에는 이를 압두고동구역내소작인중에 전위분자라고지목되는정주군고읍면오평동강호측(定州郡古邑面五平洞姜浩則)동선관해동최룡선(崔龍善)동면덕원동농모동상씨는 고읍주재소(古邑駐在所)에 고읍면관해동제이구리관호(古邑面觀海洞第二區李寬浩)씨는 갈산주재소(葛山駐在所)에 각각검속하야당일지주회에가는것을 저지하엿다는바이에대하야 소작인들은말할것도업고지주들도그와가튼경찰의고압적간섭을 매우비난하는중이데 그사이에서도 그와가튼 중에는 일부지주는 애초에조합비 감하운동을니르키여 소작인들을 지주회에 이케와서지주회때문에 소작인이 그와가튼 탄압을당한다는것은 지주회로서도 그대책을 강구할것이라는 여론이 잇다는바 만히 버려놋코도먹고살길이업서서 하는 조합비감하운동에 대하야 경찰에서 그와가티간섭하되 지주와 소작인의구별업시 협동전선을 취하야가는 운동에 대하야 소작인편만을 그와가티간섭한은 경찰의 무리라고일반은 금후경찰의태도와 동시에동조합비감하운동을매우주목하는중이라고한다

輿論沸騰

운동와해도 한결점이다

별항보도한 동인수리조합지주회가열리는 당일경찰에서 현장에 인네사람을 검속한 사실에대하야 일반은 경찰의 태도를비난하는중인데 소작인들은 이사건과 관련하야 지주회를 원망하면서 지주와 대립하야 항쟁하려는 긔미까지보이게되엿는데 지주의일부에서는 현조합장이 선두에서서 조합비감하운동에 힘쓰다가 돌연조합장에 취임하기때문에운동이와해되는동시에경찰의 태도도그러케 되는것이라하야 현조합장의 취임을 비난한다는바 하여간이번의 경찰의 간섭을중심으로 하야민심은 일층악화하며 여론은 더욱비등하는중이라고한다

貨物自動車 墜落顚覆

평북박천에서

【新義州】 화물자동차가오백메돌이나 추락권복한 사건—일월십사일오후팔시 평북 박천군가남면 덕미동(博川郡嘉南面德美洞)정영진(鄭英鎭)의소유화물자동차(平北二〇六號)는운권수김성진(金成珍)이가운권하고대유동(大楡洞)에서 령미(嶺美洞)를 향하야가든도중 동면덕산동(北東面德山洞)삼산서당(三山書堂)에서 동북편약삼정되는 지점에서 권속력을내어가지고 진행하다가 카一부를도는중권환괴가 회권하야 오백메돌되는 도로바른쪽에 추락되엇다 운권수는 다행이부상을당하지안엇스나 차체가 전부파손하야 손해가 약삼천오백원이라한다

名實相伴한 農林省御指定機 발동기 トバダ 精米麥機 マツダ式 說明書進呈 發賣元 京城府南大門通二丁目 合名會社松田淸商店機械部 電話本局二〇・二六八・二一三 振替京城二二一二

皮膚、泌尿花柳病 醫學博士渡邊晋 京城黃金町入口日本生命四 診察 十二時半外지及夕刻

美味安價로輕便한食事는 和食 花月食堂 京城府黃金町二丁目角 日本生命ビル內 電話本局二一五七・三八六〇番

專賣特許自動配繩器付 製繩機
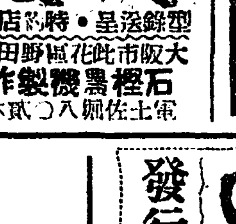
型錄送呈・特約店急募 大阪市此花區野田驛前 石橋農機製作所 電土佐堀八〇八六番

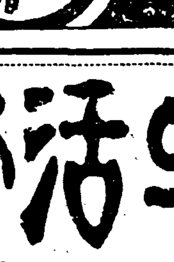
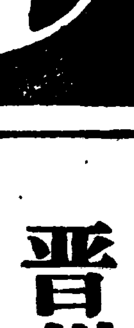
小兒 老人 セキトメ ボンボン
定價 一册十錢 六十円 藥店にあり
菓子갓흔美味를맛보면서咳를멈추고
從來에고음참고지차안는一切의咳에良藥
B—21 東京 和光堂 大阪

晋州藥令市 廣告
開市 陰十一月二十日
閉市 陰十二月末日
藥材引換이相當하며運輸가便利하고客商便利를爲하야諸般事務를特別注意함
主催 晋州藥令市振興會
後援 朝鮮日報晋州支局

朝鮮青年의活路
▲읽으라 朝鮮青年아! 本書는우리白衣青年의奮發力養成 青年의思想方面 青年의活動方面을階段的으로著述한이冊을!!
定價金五十錢
發行所 京城通路三丁目八〇 振替京城壹九三九番 和光書林
青年勞働農民社會團體 自然的歡迎書案內
朝鮮青年의活路 五十錢
農村青年의活路 五十錢
印度革命과간듸思想 二十錢
社會進化論 三十錢
맑스經濟學 二十錢
勞働과資本 二十錢
新語小辭典 二十五錢
價値價格及利潤 二十錢
露國革命小史 十五錢
社會問題辭典 三十五錢
人間生活 五十錢
童話集 꼿다운선물 五十錢
小說 理想의樂園 五十錢

雄辯의民衆化
雄辯講義錄【第一號】近日出來
雄辯으로써世上에立코저하는人士여! 本會에서純鮮漢文으로發行하는講義全集을購讀하라!
本見及會則請求時는二錢切手를要함
東京雄辯研究學會京城支部
東京雄辯研究學會全朝鮮聯盟會
京城府教義洞六〇

本人이左記場所에서民刑事件을親切히取扱하오니倍前愛顧하심을切望하나이다
京城府寬勳洞四番地ノ二
辯護士 崔斗煥
電話光化門二一六七番

生徒募集 六十五名、一月十五日朝鮮官報參照、願書締切二月十日
京城高等工業學校

祛痰止咳散 거담지해산
임으로본제는百藥의해소환자를구햇습니다
오래된고질의기침이라고비관치마시고 빨리잡수어보시요
一週量(輕症)一圓、三週量(重症)二圓八十錢
東京藥學士金一泳謹製
京城太平通二丁目 慈善堂製藥株式會社
電話本局三二一 振替京城一九〇七

商工會議員 選擧規則(六)
手續及取締法等

第三十七條 選擧長 選擧立會人其他選擧事務의關係가잇는者 選擧會場을監視하는職權을有한者가 選擧人又는其代人의投票한被選擧人의氏名又는名稱을表示한境遇에는二月以下의禁錮 又는五十圓以下의罰金에處함 其表示한事項이虛僞인時에도亦同함

第三十八條 選擧會場에서正當한事由가업고 選擧人又는其代人에投票에關涉하고 又는被選擧人의氏名又는名稱을認知할方法을行한者는 三個月以下의禁錮 又는五十圓以下의罰金에處함

法令의規定에依치아니하고投票函을開하고 又는投票函中의投票를抽出한者는 三個月以下의懲役 又는百圓以下의罰金에處함

第三十九條 選擧長 選擧立會人又는選擧會場을監視하는職權을有한者에게暴行又는脅迫을加하고 選擧會場을騷擾하며又는投票 投票函其他關係書類를抑留 毁壞又는奪取한者는三個月以下의懲役又는禁錮에處함

第四十條 選擧에關하야刀劍棍棒其他人을殺傷함에足한物件을携帶한者는二個月以下의禁錮又는五十圓以下의罰金에處함 前項物件을携帶하고選擧會場에入한者는三個月以下의禁錮又는百圓以下의罰金에處함

第四十一條 演說又는新聞紙、雜誌、通信、引札、張札 其他何等의方法으로든지를不問하고 第三十七條乃至前條의罪를犯케할目的으로人을煽動한者는二個月以下의禁錮又는五十圓以下의罰金에處함 但新聞紙、雜誌及通信의類에잇서서는그編輯人及實際編輯을擔當한者를罰함

第四十二條 演說又는新聞紙、雜誌、通信、引札、張札 其他何等의方法으로든지를不問하고左各號의一에該當하는行爲를한者는二個月以下의禁錮又는五十圓以下의罰金에處함 但新聞紙、雜誌及通信의類에잇서서는前條但書의例에依함

一、當選을得하고又는得케할目的으로議員候補者의身分、職業又는經歷에關하야虛僞의事項을公布한者

二、當選을得케할目的으로議員候補者에關하야虛僞의事項을公布한者

第四十三條 選擧人又는其代人이아닌者投票를한時는二個月以下의禁錮又는五十圓以下의罰金에處함

氏名又는名稱을詐稱하고其他虛僞의方法으로써投票한者는二個月以下의禁錮又는五十圓以下의罰金에處함

投票를僞造하고又는其數를增減한者는三個月以下의懲役又는禁錮又는百圓以下의罰金에處함

第四十四條 選擧長又는選擧立會人이正當의事由가업고本令에定한義務를缺하는時는五十圓以下의罰金에處함

第四十五條 當選者又는議員其他選擧에關하야本令에揭한罪를犯하고刑에處된時는其當選又는議員의職을失함 會社가當選者又는議員이될時는其選擧事務를執行하는社員又는支配人이本令에揭한罪를犯하고刑에處한時는其當選又는議員의職에對하야亦同함

第四十六條 本令에揭한罪의時效는一年을經過함에依하야完成함

附則

本令은昭和六年一月一日부터施行함

朝鮮商工會議所令附則第三項의規定에依한商工會議所에對하야는다음總選擧에至하기까지從前의例에依함(終)

今年의財界 順次로回復에
外國情勢도幾分轉換
加藤鮮銀總裁談

日本의財界大勢는依然不良하나大體로今年은順次回復될듯하다 今年의貿易도上半期는比較的入超이적어서一億圓內外일듯하다 正貨도流出되지아니할듯하며만약流出될지라도僅小할것이다 日本의資金需要가적음으로信託會社等이外國公債를買入하게된다면資金이流出될것이나現在에는그런傾向은업다 그리고事業方面으로보면昨年以來非常히合理化하야漸次採算이맛도록改善되는터이라苦痛은잇슬것이나事業의基礎는樹立될듯이맛는다 日本의多幸히생각되는것은非常한時期에大破綻이업슨것이다 此는先年의恐慌에서金融界가一次洗禮를受하얏슴으로其當時銀行의基礎가確立된것이다 此가破綻에至치아니한原因이다 事業會社의受한苦痛은지금에는보이지아니하나金融界가健實하면破綻은업슬것이다 外國의情勢도多少는轉換되얏다 獨逸의賠償金이整理되고米、佛에金의集中한것이今日不況의一大原因이다 此가一國이金을集中하야조와질지라도他國이悲慘한狀態에잇스면繁榮하는나라가잇지못하게된다는것에覺醒하야다此傾向은步一步進行하야世界의經濟上에變化를招來할듯이맛는다 物價는大正二年頃의市勢에까지低落하얏스나一方人件費는膨脹한그대로이다 此가事業界의惱處이다 人件費를곳低下한다는것도各方面의考慮할바이라人員을減한다는手段을各方面에서더들게되야그가實現되면惱處도업서질것이다

滿洲特產界 鮮銀活躍
奧地融資에注力

昨年의滿洲特產物生產은南滿二百八十萬噸、北滿二百萬噸이다 此等特產物(主로大豆)은銀低落의結果로大豆의輸出은歐洲方面이有利하게되얏다 歐洲向輸出은非常히增加하야此等融資의大部分은鮮銀의손을것처서輸出되는것이니鮮銀에서는此等便宜를圖하고저安達方面의奧地에까지進出하야其活躍은滿洲特產商人의一般的으로歡迎하는바이다

輸移入綿布 消費量激增
그러나金額은減少

昨年一月부터十一月까지의朝鮮內에主要綿布의輸移入高를細別하면左와如하다

		比前年同期中
粗布	[illegible]	[illegible]
細布	[illegible]	[illegible]
晒金巾	[illegible]	[illegible]
晒細布	[illegible]	[illegible]

前年同期中에比하면모다增加하얏스니此는市勢가떠러저서一般의消費를刺戟한인듯하다 그러나金額으로는도리여減少하얏다

法令制定은 實狀대로
取締置重不可

信託及無盡令의原案은昨日의調査委員會에서最後로決定되얏다 이로부터芽生하려는事業은可及的保護助長하도록할것이다 그러한意味로法令도可及的實狀에即하야制定할것이니此見地로自己는昨日의委員會에서도主張한것이다 朝鮮의金融界는獨히銀行만이運轉하는것이아니고各種의金融機關合理的運用에도기다림이크다랏아서다만取締만에注力하는法令으로臨함도考慮할바인가한다(加藤鮮銀總裁談)

仁取新會社 認可申請準備
殖產局處置注目

去十一日의總會에서合倂을決議한仁取에서는玆一兩日中에新設會社의認可申請을提出하고저目下準備를進行하는바會社側에서는却下가될는지保留가될는지는別問題로하고다만順序로此를提出한인듯하다 殖產局에서는書類가提出될지라도此를默殺할意嚮인듯하다

濠洲小麥粉 配給管理公布
빵市價騰貴

【뿌리스뻰(濠洲)十六日發】크린스란드州廳에서는同地方의主要產物인小麥의市價暴落에依한農民의經濟的破綻을防止救濟하고저十六日부터크린스란드州全體에亘하야小麥粉配給管理를開始하는旨의州令을公布하얏다 其結果빵市價는六二斤物一個에對하야半『페니』가騰貴하얏다

大村商議理事 辭任으로決定

京城商工會議所에서는十六日에役員會를開하고協議한結果

一、定款作製의件은原案대로決定

二、大村理事의辭表는認容하고後任決定까지는繼續하야理事職務를執行할것

으로決定하고豫算에는全然말이업섯다 二十一日의議員總會後豫算懇談會를開하고協議하기로決定하얏고理事後任은加藤鮮銀總裁有賀殖銀頭取兩氏中에推薦하리라한다

日本產人絹 印度에大進出
歐洲諸國品은輸入減
價格競爭에成功

【大阪電】酒包領事의報告에依하면印度에서日本人絹製品은昨年四月以來關稅引上外國品不買同盟世界的不況等의影響을蒙하야同國의購買力이顯然히減少하얏다 九月以後에는다시漸增하야印度市場에서의日本人側의進出은매우著大하다 即一九二四—二五年度에는僅히五千九百九十五碼七千五百六十留比이엿든것이一九二九—三〇年度에는一躍二千五百三萬八千碼四百萬留比이엿다 此에反하야英國其他歐洲諸國品은모다漸次減少의傾向이니左와如히日本品이印度市場에서그가티크게進出함은日本製品의品質이그만치改良되얏다는것보다그價格의競爭에成功함인듯하다

十二月中各港 米豆到着狀況

十二月中主要各港에到着한米는九萬三千二百九十噸이니前年同月에比하면四千八百餘噸의增加이오大豆는三萬八千五百十九噸이니前年同月에比하면八千三百餘噸의增加이다

日本產繭市勢 及生產費調查
夏秋繭은七割以上이나慘落
今春繭도益低落을豫想

【東京電】昨五年度의日本蠶絲業은米國의經濟恐慌의直接的結果인絲價暴落의影響을受하야春繭市價의未曾有한慘落으로因하야夏秋蠶出廻期에入하야다시甚한暴落을招來하고十月以降의米價暴落以前에벌서農業恐慌은深刻化하고農家收入을激減케하얏다 그收入減이約四億餘圓에達하는巨額이오時히蠶繭業으로하는中農、貧農、小作人은極度의窮乏에陷케하얏다 蠶絲中央會에서는過般來右昭和五年度產繭一貫平均市勢及生產費에關하야調查中이던바今回에겨우完成되엿슴으로去十四日에左와如히發表하얏다(△印은減)

繭一貫平均市勢	五年度	前年比較
春繭	[illegible]	[illegible]
夏秋繭平均	[illegible]	[illegible]
夏繭	[illegible]	[illegible]
初秋繭	[illegible]	[illegible]
晩秋繭	[illegible]	[illegible]

繭生產費		
春繭	[illegible]	[illegible]
夏秋繭平均	[illegible]	[illegible]
夏繭	[illegible]	[illegible]
初秋繭	[illegible]	[illegible]
晩秋繭	[illegible]	[illegible]

即右表와如히繭市勢의慘落은春繭四割五分夏秋繭은七割餘에達하얏다 此에對하야生產費의低下는春繭은二割夏秋繭은二割五分程度에不過하야日本全國二百萬戶를占한蠶業農民들이繭價暴落으로因하야如何히만흔打擊을受하얏는가를示하는것이오또새로買入하는肥料는全然不可能한狀態下에잇다 政府에는何等保護政策이업서서今年度春繭에對하야서는生產調節을獎勵하나效果가업슬것이오今年度의春繭은昨年度에比較하면더욱低落할듯하다 現在生絲一梱價格이七百二十圓으로採算하면工費二百圓을控除하면五百二十圓(三十二揚半)이나絲量十一匁半이라하면三圓七十三錢三厘가되는바製絲家의買入競爭販賣方法의不備等으로그損失은더욱크다는것이다

日本農會委員 農相에陳情
米穀策에關하야

【東京電】全國道府縣農會長會議의實行委員二十名은十六日午後三時農相官邸에서町田農相을訪하고同大會에서決議한案을提出하고最重要問題인米價總急對策에關하야

一、第二次의二百萬石買上을速히實施할것

二、市町村의罹災救助基金에依한五十萬石買上을促進하고또低資三千萬圓에依한租交米貯藏에對하야獎勵金을交付할것

을陳情하얏다 此에對하야農相은最近에往往으로農會는農民을煽動하야政府에迫하는傾向이잇슴을

六年度肥料叺 需給契約高
朝窒會社와不日決定

肥料叺의六年度朝窒會社와需給契約高에對하야는不日總督府當局과同會社의協定에依하야新規契約을締結하기로되얏다 前年度에는需給契約高四百萬枚에對하야六百餘萬枚를納入하얏슴으로持越이만흔關係上多數量의契約은無望하나當局의獎勵로年年生產增加의途中에잇는唯一한副業인叺의處分難으로生產을中止케함은안됨으로當局은朝窒과折衝하야六年度도相當數量을契約할모양이다

韓銀株主總會
配當六分決定

一月十七日午後一時에韓一銀行本店에서第四十九期定時株主總會를開하고左記事項을決議하엿다

一、第四十九期營業報告書、貸借對照表、財產目錄及損益計算書承認의件

一、第四十九期利益金分配案決議의件(六分)

一、監査役白南俊氏任期滿了에對하야改選의件(重任)

一、退任重役에慰勞金贈呈의件(重役會一任)

運輸計算役員會 二十五日開催

朝鮮運輸計算會社에서는來二十五日午後二時부터同社會議室에서役員會를開催하고第九回諸決算案及總會日程等에對하야協定하기로되얏다 同席上에서前役員會에서도問題이든同社의存廢問題도協議할모양이다

市勢와商況(十七日)

株式 繼續强調

前場保勢 昨後反低으뒤늣니

어阪地가日產十錢高外는다低寄로入하야當地는東新百八圓九十錢이昨引보다三十錢低로寄하야가八圓九十錢에結局寄同價로大引其他는不成인前場中實買는東新二百六十枚안으로三十枚以上手口는賣方大林八十松山五十立山四十買方田道百五十外에白井의五十買가잇섯다

前場諸株步調

▲東新 [illegible]

後場堅調 阪寄가大體不變으

로不透明한商情은示함을因하야當地는寄附總不成東新百八圓八十錢步로始하야九圓丁으로五十錢大引大新은四十七圓五十錢步로入十錢大引京取는十三圓丁步一本이엿다

後場諸株步調

▲大新 [illegible]
▲東新 [illegible]

一段高期待

金解禁後既히一年을通過한바正貨의流出은比較的甚하지안헛고貿易도豫想外의順調로推移하야今月上旬에初入超를示한等昨年에比하면大體로好轉될것을豫想하는바이며政府도議會關係上財界의惡化를極力防止할터인즉少하여도目先은株界가軟化할理無한즉低價에는幾分保障을得한感이잇다 따러서目先一段高를期待하는便이多하다 그러나萬人이買安心으로買에偏頗할時는그反動이生키쉬운즉어느程度의高價를待하야賣價에適할것을忘却하여서는안될것이라한다

東新主力踏退

日來의步調는다시上進하려는氣味가濃厚함을따러一時三千枚를買進하엿든買方主力田淵側은昨日부터今前場에亘하야約九百枚를[illegible]退하엿다 議會의再開를압헤두고政府의不景氣對策期待日銀의再利下說等을動機로東株市場의硬派가買煽함을因하야目先低落될希望이去益薄弱하야짐을딸아京鐵古野等의買股가强함에反하야賣便은漸大不安을感하는모양이다 그러나周圍事情이아직도一氣好轉키는어려울것이즉賣方의頂上으로高價가出할時는賣에妙味가잇슬것으로觀測되는바이다

株界一六感

◇政友會는議會의再開를압헤두고됫周到한作戰計劃을하는모양이다

◇第一로總括的不信任案에大臺閣士를選하야어듸外지理論鬪爭을하리라고

◇그러나與黨에比하야원데少數임에야奈何! 政友會는아직좀더弱者의悲哀를맛보아야할것이다

◇疑獄事件으로臺灣總督以下가引責하엿스나貴族院에서는政府의責任을糾彈하는소리가高하간다

◇此에對하야政府側은貴族院에서問題가될時는極力諒解에努力하고衆議院에서는絕對多數의힘으로一切를否定해버릴方針이라한다

京取本日步
東新不足增加

京取는日來日步의變遷이無常하야昨日다시逆으로되엿든것이今日은또正崎京谷等의渡株로代引九十枚木日步五十에復하엿고大新은代引八十枚로六十枚減東新은不足千九百四十枚로前日보다五百七十枚가더하엿다

期米 結局保勢

前場底迷 昨後場阪地十六圓

三十九錢止와共히十三圓七十三錢에場을止한當場은今朝에入하야阪地初付十六圓三十四錢인五丁反落을報하고十三圓六十九錢인四丁低로場을始한後阪地六節四十錢의小高를伴하야七十八錢外지誘思하엿다가阪地九圓四十一錢으로四十錢에場을止하엿다

後場昂騰 大阪十丁高를入하야

當地는十一丁高인十三圓八十九錢에場을始하야六節九十一錢으로別劇파가터止하엿다

稍高稍弛로 動機待의狀態

新甫三限이兩會사後阪地는九十丁當地는六十餘丁의反高도不知中斷頭伸悩의感을呈하나그러나低價에는또한賣方의警戒로容易히滑落을許하지못하고結局動機待의商狀을示할뿐이다 賣로日本米의實收減少說이非常한興味를與하야農家는賣惜氣分이더욱濃厚하여지고市場에는全혀賣手皆無의狀態를呈하야實收發表의日

米界餘話

◇昨後場에軟弱하든市勢가今朝에入하야反히底迷의感을呈한다 結局保勢?

◇실로注目할材料는日本米의實收發表如何인果然五六十萬石減? 百萬石減?

◇五六十萬石의減少는反히弱材化할모양이니硬派로서도腰入的行動은取하지못할것이다

◇設或百萬石의減少로一時昂騰을年한다할지라도結局은春暖期의接近과共히早晚間瓦落은免치못할모양

◇처어도二三月頃에는昨年末에停滯되엿든米가一時輾轉할모양이니『모도리』賣가得意일듯

字를得하는모양이다果然實收減少의程度가마치何如할지一部의說은五、六十萬石減少一部의說은百萬石減少는도리혀弱材化할모양이요後者의減少는多少感覺이잇슬모양이나大體에잇서서는그다지큰暴騰이업슬것으로目標하는것이得意일듯하다

三期同鞘化 찰아리當然

今當限은新米建인만치昨年十二月限會에五十八丁上幅을示하엿스나二限과三限은稍漸減接近함에도不拘하고反히二限은一丁下鞘로三限은二丁下鞘로嚴會하야結局同鞘의觀을呈한原因이何에在한가를究하면例年과如히客年十一、十二月頃에相當한出廻가잇섯든此三期의鞘의開鞘를見하엿슬것이나本年의事情은例年과相異하야客年十一月부터出廻旺盛할米가稍히杜絕하야十二月初中旬에幾分旺盛을告하엿슬뿐으로結局客年의米를採하기가十月八九월으로三期는結局同鞘되는光景이며서今後의軟弱을暗示함이라고云云

京城 延

前場强調 及仁의鈍調를嫌하야

고三圓五十三錢에鈍調로始하나地場强氣側의買煽을得하야五十三錢에서五十七錢으로漸次擡頭하야五十七錢에서六十五錢으로上伸하고마바라側의買進으로六十五錢에서六十八錢으로續騰止도底强히六十九錢에付하야散會하엿다

	寄付	大引	高値	低値
一回 二中	[illegible]	[illegible]	[illegible]	[illegible]
二末	[illegible]	[illegible]	[illegible]	[illegible]
三中	[illegible]	[illegible]	[illegible]	[illegible]
二回 二中	[illegible]	[illegible]	[illegible]	[illegible]
二末	[illegible]	[illegible]	[illegible]	[illegible]
三中	[illegible]	[illegible]	[illegible]	[illegible]
三回 二中	[illegible]	[illegible]	[illegible]	[illegible]
二末	[illegible]	[illegible]	[illegible]	[illegible]
三中	[illegible]	[illegible]	[illegible]	[illegible]
四回 二中	[illegible]	[illegible]	[illegible]	[illegible]
二末	[illegible]	[illegible]	[illegible]	[illegible]
三中	[illegible]	[illegible]	[illegible]	[illegible]
五回 二中	[illegible]	[illegible]	[illegible]	[illegible]
二末	[illegible]	[illegible]	[illegible]	[illegible]
三中	[illegible]	[illegible]	[illegible]	[illegible]

十七錢에止하엿다

後場好勢 阪仁强調를移하야

前止보다十丁高인七十九錢에始하야二回九十四錢外지잇다가八十七錢에止하엿다

	寄付	大引	高値	低値
一回 二中	[illegible]	[illegible]	[illegible]	[illegible]
二末	[illegible]	[illegible]	[illegible]	[illegible]
三中	[illegible]	[illegible]	[illegible]	[illegible]
二回 二中	[illegible]	[illegible]	[illegible]	[illegible]
二末	[illegible]	[illegible]	[illegible]	[illegible]
三中	[illegible]	[illegible]	[illegible]	[illegible]
三回 二中	[illegible]	[illegible]	[illegible]	[illegible]
二末	[illegible]	[illegible]	[illegible]	[illegible]
三中	[illegible]	[illegible]	[illegible]	[illegible]
四回 二中	[illegible]	[illegible]	[illegible]	[illegible]
二末	[illegible]	[illegible]	[illegible]	[illegible]
三中	[illegible]	[illegible]	[illegible]	[illegible]
五回 二中	[illegible]	[illegible]	[illegible]	[illegible]
二末	[illegible]	[illegible]	[illegible]	[illegible]
三中	[illegible]	[illegible]	[illegible]	[illegible]
六回 二中	[illegible]	[illegible]	[illegible]	[illegible]
二末	[illegible]	[illegible]	[illegible]	[illegible]
三中	[illegible]	[illegible]	[illegible]	[illegible]
算定	[illegible]	[illegible]	[illegible]	[illegible]

正米 大體硬優

◇京城保合—產地는賣惜하나釜正을懸하야鮮米側의賣出豫想으로値幅을待하는듯하야相場은硬하나可漸增에無하야時勢保合三마—크三等十四圓五十錢四等十四圓丁唱하엿다

◇仁川不變—朝來入荷不振하고精白米도鈍調를呈하야賣氣를阻止하야產地堅調로時勢는不變丸キ三等十四圓三十錢四等十三圓八十錢假放이오白米는二十錢下押의十四圓八十錢假唱이엿다

◇群山小堅—廻着十六俵이現하얏스나倉人物多하야僅히一國이賣物에出하야必需側에買되얏슬뿐으로當日에買氣잇스나商內不成時勢는小堅保合丸ㄷ三等十四圓七十錢四等十四圓十錢으로五錢方强唱이엿다

◇大邱堅調—今朝는休日을隔하얏스나產地로부터入荷一千四百八十叺에不過하고市中在荷漸次減少하야地場買物로氣堅調三等叺良十四圓四十錢神力十三圓九十錢으로二十錢高唱이엿다

◇釜山伸悩—今朝의出廻는七千叺으로精米側의買入과小口의手合이잇슬뿐이엿다 氣配堅하나賣惜을압두고出廻豫想으로도時勢伸悩三等十四圓八十錢假量으로데慶方穩本、臨大買方大池、飯田等이엿다

株式 (十七日)

京城短期
	前場		後場	
京取	[illegible]	[illegible]	[illegible]	[illegible]
大新	[illegible]	[illegible]	[illegible]	[illegible]
東新	[illegible]	[illegible]	[illegible]	[illegible]
仁取	[illegible]	[illegible]	[illegible]	[illegible]
仁新	[illegible]	[illegible]	[illegible]	[illegible]
安取	[illegible]	[illegible]	[illegible]	[illegible]
日產	[illegible]	[illegible]	[illegible]	[illegible]
朝鐵	[illegible]	[illegible]	[illegible]	[illegible]

京取短期賣買高
合計	[illegible]

大阪短期
	前場	後場
[illegible]	[illegible]	[illegible]

東京短期
	前場	後場
[illegible]	[illegible]	[illegible]

東京現株前場
[illegible]	[illegible]

大阪長期
	前場	後場
[illegible]	[illegible]	[illegible]

大阪短期步調
[illegible]	[illegible]

京取主要取組株
[illegible]	[illegible]

代引算定日步
[illegible]	[illegible]

大阪綿糸
	前場	後場
[illegible]	[illegible]	[illegible]

大阪綿花
[illegible]	[illegible]

橫濱生糸
[illegible]	[illegible]

大阪砂糖
[illegible]	[illegible]

海外砂糖
[illegible]	[illegible]

滿洲各地商況
[illegible]	[illegible]

安東取引所株 / 福滿取引所株 / 鮮平鐵輸株
[illegible]	[illegible]

期米 (十七日)

仁川期米
	前場	後場
[illegible]	[illegible]	[illegible]

大阪期米
[illegible]	[illegible]

東京期米
[illegible]	[illegible]

各地期米
[illegible]	[illegible]

仁取各限後會
[illegible]	[illegible]

大阪市中在米
[illegible]	[illegible]

京城手形交換
枚數	[illegible]
金額	[illegible]

朝鮮銀行券
[illegible]	[illegible]

日本銀行券
[illegible]	[illegible]

日本金利
[illegible]	[illegible]

對外爲替
[illegible]	[illegible]

海外經濟
[illegible]	[illegible]

卫무原料市勢
[illegible]	[illegible]

延取 (十七日)

	京城	群山	大邱	釜山
[illegible]	[illegible]	[illegible]	[illegible]	[illegible]

京城正米
[illegible]	[illegible]

仁川正米
[illegible]	[illegible]

仁川大豆
[illegible]	[illegible]

京城綿糸布時勢
[illegible]	[illegible]

仁川 大 期 米
ジンセン マルダイトリヒキテン
期米部 長一八〇番 二七〇番
正米部 二五二番

범의어금니 (130)
苑洞人譯 駱山生畫

대폭발(十一)

부렷타의 이러한학언은 권에업는 크나큰인상을 총감에게주엇다

『우리들의 손으로된 전체의조사의결과는 무엇에고 그대에게 적지안흔 참고가될것이요』

라고 총감은 건케하고나서

『그래서 지금생각하야본즉 폭탄은 아마 응접실분압권등울아래에 뭇어두엇든것이라고 생각되오』

라고 설명하얏다

『아님니다—총감! 그런것은 다케이단의조사에 속하는것으로 여긔에서는 필요업습니다 긴요한것은 죽권처의진상을 아는데잇습니다 그뿐만아니라 그것은 말만에 굿치지 안는것입니다』

이말에 초감과 검사며 경관들은 그의압흐로 닥어서며그를둘너싸고 초조한마음으로써 그의행동을 엿보고 그의말을 기다리엿다 그 진상—이미 혐의자까지 체포되고 모든중요한 사실까지 들어낫슴에도 불구하고 실로 혼도착잡하기 짝이 업서 정체를 차저내일길이업든 그진상은 과연 이부렷타—모말미아마 알게될것인가? 참으로 중대한시긔엿다 여터사람들의마음은 말할수업시 기장되얏다

『초감!』

이라고 그는 불넛다

『초감께서는 쓸데업시 그괴상한 넷째번편지가 이방에 나타나리라고 그리하야 우리들은 임니다 그리하야 모히게 생각지안코 이방에 되얏습니다 그런데 초감께서는 미구에 이모든범죄가 한사람의 손으로말미아마행하야지는것을 알게되시고또 누가 이런짓을 하는가도알게되실것입니다』

고하며 다시 마수렵경부에게 대하야

『여보마경부! 대단히미안하지만 이방을 될수잇는대로 캄캄하게하야주시요 덧문이 업스면 창의 휘장을네리고 커문도 좀닷켜주시요』

하얏다 마수렵경부는 그의식히는대로하얏다

『초감! 이전등은 켜노아두엇슴니까?』

『켜노아두엇소 지금 쓰도록 하지요』

『잠간만 기다려주십시요 여러분중에 누가 회중전등을 가즈신분이업스심니까?』

……아니 조승니다 이것으로 충분합니다』

초人대위에는 한자루의 초가 잇섯다 그는 거긔에다 불을 대리엿다 그리고 전긔人불을 썻다 방안은 갑작이 캄캄하야지고 다만 한자루의초人불이 간욱이움죽이고 잇슬따름이엿다 그는 한손에 그초人불을들고 책상압흐로갓다

『그리 기다릴것까지도 업는것이라고 생각함니다 나의 예상대로하면 몃초동안을 나가지안허서 사실이 스사로 모든것을명백히말하게될것이라고 생각함니다 내가 이러니저러니 여러말을 한다는것보다도 이편이 몰이어 백배나천배나 나흔것입니다』

아모도 이의말을 째트리려고하는사람은 업섯다 침묵과긴장가온대 진행되야가는 몃초동안—그것은 실로 낫지못할 광경이엿다 그후 총감이 자신의어리석음을 비우서가면서 아버의 광경에더하야 신문기자들에게 말한바에의하면—전날밤의피로와 이러한사건으로말미암아 어즈러워진두뇌로써 그뼈의일을 생각하야몰진대 홈사히 집안에칩입하야 무긔를삽고 싸우려는것도 가렷섯고 또는 유령의출현을 기다리는것도가렷섯다—고한다

참말 그의호긔심은 부렷다에게로 쏠니고잇섯다 는 책상한귀퉁이에가 걸어안저 고개를위는두고 슨힘업시 천정편을 치어다보며 『쏭』파은약간 파리한듯하나 얼골극히침착한 태도엿섯다 그래도 여러사람들도 말할수 업시 긴장한 태도로써 그의행동을 주시하고잇섯다 그리고 그들의얼골에는 다가터 불안한긔색이 떠돌아보히엿다 한초—두초 시간이진행됨을딸아 그들는다시금 폭발의순간을생각하얏든것이다 초人불은 쏠쏠히벼우에 검은그림자를 던지고잇다